盛京時報
晚刊
五月二十七日發行
盛京時報社

股票買賣
盛京票莊
奉天加茂町五　滿洲客員係　祝部　劉文陞
電(2)五一三七

羅國初代公使晉宮 謁見陛下捧呈國書
榮蒙御賜勳一位柱國勳章

初任駐滿羅馬尼亞公使巴格列斯哥氏、二十七日午前十時四十分參進帝宮、謁見 皇帝陛下捧呈國書、同時獻上附有裝飾之羅馬尼亞最高勳章卡羅爾一世大綬章、同十一時十七分於感激中退出帝宮、於宿舍大和旅館少憩後、一時三十分、由施外務局交際科長嚮導、赴國務院正式訪問張國務總理及武部總務長官、述到任之辭、更赴外務局訪問韋長官、作同樣之致辭、更自三時三十分、假宿舍大和旅館、受張國務總理、武部總務長官及韋外務局長之答訪、

【又訊】皇帝陛下賜勳一位柱國章與此次到任之初任羅馬尼亞公使巴格列斯哥氏、二十七日午後一時四十分、已於國務院總理大臣室、由張總理對巴格列斯哥公使傳達該勳章矣、

新任拜會　巴羅馬尼亞初代公使訪張總理

意駐日參事官 轉職過滿赴日

由駐日意大使館參事官榮轉爲柯羅亞特駐劄公使之柯爾泰澤氏、已於廿六日乘自滿洲里開之列車經莫洛鐵路赴任矣

英法美總領事 訪畑總司令官

【南京廿七日電】日本當局會發表駐在南京之英特曼及巴克斯頓與薩拉得等英美法三總領事、廿四日會訪問畑派遣軍總司令官於官邸表示敬意之意、按於南京外國使臣公式訪問總司令官者殆屬初次云

岸信介氏訪張揆

東京之前商工次官岸信介氏、二十七日午前十一時三十分赴國務院、訪問張總理、述來京之意云、

華北朱常委歸國

【東京電】華北政務委員會常務委員朱琛、完畢訪日之要務後、已乘廿六日午後九時自上野驛開之列車赴向富山縣、三日市參觀日本發送電公司黑部發電所後、即經京都大阪等處歸國云、

滿日經濟共委會 定期視察東滿

滿日經濟共同委員會、定於六月三日實行視察第二松花江水電壩鎮泊潮水力發電工程等東滿一帶經濟、其一行之名單並日程如左、

△委員　蔡經濟部大臣、于興農部大臣、韋外務局長官、花輪大使館參事官、三浦關東局長官

△幹事　三浦外務局次長、好富大使館一等書記官

△隨員　三谷少佐、成田關東局事務官

△隨行者　影山外務局事務官、德田外務局秘書官、藍經濟部秘書官、劉興農秘書官、佐藤、網島兩大使館書記官、鹽島委員會書記

六月三日　新京發吉林着
四日　吉林發圖們着
五日　圖們發東京城着
六日　東京城發牡丹江着
七日　牡丹江發綏芬河着
八日　綏芬河發牡丹江着
九日　牡丹江發橫道河子着
十日　橫道河子發
十一日　新京着

德軍補給戰車成功 柯島指日可下
戰陣佈妥突開始殲滅英兵

【倫敦電】據二十六日確報、德軍於馬列米飛行場附近、與英希聯合軍激戰之際、得對降落傘部隊補給戰車奏凱、

【柏林二十六日電】德意陸軍部隊輸送船、集結於希臘南岸、待機進輸、同時德空軍已確保壓倒的攻勢、以藏空之空軍大部隊、威壓海面並保護意艦隊赴柯列達島、自二十五日開始上陸、柯列達島德軍於今得海上輸送之大部隊及空中補給之火器戰車、構成完全之戰鬥體勢、突對英軍開始殲滅、柯列達島攻略作戰、其結束之速、將出予想之外、或於二、三日內、德意軍即可佔領全島矣、

未一週間德軍擊沉 英艦隊廿一隻

【柏林二十六日電】德軍司令部特別發表、如果次發表者、德空軍於克列達島攻略戰、已牧攻破英地中海艦隊之赫赫戰果、計五月二十日以來、德空軍擊沈英巡洋艦七隻、驅逐艦八隻、潛水艦一隻及水雷艇五隻、與主力艦一隻及驅逐艦一隻以直擊彈、受有甚大損傷、

英雷擊隊追炸 德艦俾斯麥號

【倫敦廿七日電】英國海軍、刻在探查廿四日在格林蘭海戰擊沈巡洋戰艦爾德號之德國新銳主力艦俾斯麥號行蹤、而據英國海軍部發表、英國雷擊機隊、廿六日在北大西洋某處、發現該艦、立即投下直擊彈、

意軍發表戰況

【羅馬廿六日電】意軍司令部發表、一、意空軍曾頻次轟炸柯烈達島之敵軍事設施、一、北非戰線特布爾克方面之德意兩軍、亦猛攻英軍、鹵獲大砲及自動火器甚多、又德意急降轟擊機隊並猛炸特布爾克港碇泊中之英商輪、與巡洋艦一隻及商輪四隻計七千噸以極大損失

英促法領事 離巴勒斯坦

【威爾德二十六日電】英國政府爲報復前次法國政府之要求駐敘利亞英國領事館員撤退、二十六日對耶路撒冷、嘉瓦卡海代等巴勒斯坦各地法國領事館員、要求於四日以內撤出巴勒斯坦、

日軍事使節團離羅馬

【羅馬廿六日電】以山下中將爲首席之日本軍事使節團之第一班、已於廿六日赴意國各地觀察所餘之第二班、亦於廿六日晨由羅馬起程赴向那波里矣、於該地參觀有名之嘉塞爾達飛行學校後即往達蘭志進發、聞此兩班均預定於六月十五日前後歸還羅馬云、（寫眞爲在羅馬開日德意三國學生交驩會）

雷達提督聲明之下 德美關係頓緊張
美上下皆震駭 羅氏爐邊閑話受影響

【紐約二十六日電】經同盟通信社發表之雷達提督對美警告、喚起各方面甚大之反響、各報指揭載之於第一面、大事報道哈爾國務長官、阿里大總統秘書等、亦各有批評、可見美國政府對此聲明如何關心矣、消息方面以此聲告適發表於羅斯福大總統爐邊談話之前、特爲注意、認爲此乃德國政府發揮其試探之妙者、同時此聲明未對美國直接發出、而於會見同盟通信記者席上間接發表、乃對美表示日德關係之緊密者、示唆美國前面之脅威、爲大西、太平兩洋、以弱化美國所持之牽制力、雷達提督之警告、對羅斯福大總統之爐邊閑話內容、確有影響、阿里大總統秘書亦曾對記者團暗示、此次爐邊談話共重要性前所未有、更明言羅斯福大總統鑑於急激展開之海上情勢、目下訂正爐邊談話之原稿中、須費兩日時間、大總統二十六日之定例與議會首腦者會見之驟然取消、與此亦不無關係、總之、爐邊談話之內容、因雷達提督之警告、而硬化事、固不難想像也、想彼必於爐邊談話、正面與雷達提督應酬也、

雷達提督之聲明、與德國之世界制覇計畫有不可分之關係、又大總統秘書阿里氏、稱雷達提督之聲明明係基於牽制羅斯福大總統爐邊閑談之意圖者、

恫嚇阻美國防 哈爾長官發表見解

【華盛頓二十六日電】美國商船護送制即參戰行爲之雷達提督的大膽率直之言明、對全世界投一重大波紋、尤以此聲明以美國爲對象、美國朝野異常關心、哈爾長官於二十六日會見新聞記者時談稱、雷達提督之聲明、乃一種恫嚇、擬阻止美國及美洲諸國爲國防之努力者、而明惟德國支配世界之公海及其他大陸

美建造商船 七百五十隻

【華盛頓二十六日電】美國海軍委員會、二十六日發表建造商船百二十三隻、計上其經費約三億一千二百萬弗、其中八十五隻、爲該委員會曩日決定之一的商船建造繼續事業之一部、此繼續事業以造船五百隻爲目標、已自三年半以前開始、今後予定爲武器貸與計畫之一部施行、此次之發表、以海事委員會既定計畫之提前爲目的、迄現在已有商船百九十八隻、軍用補助船六隻、開始建造、其中百八隻已進水、八十六隻就役、加此次之發表、目下建造及今後建造之商船數、已達七百五十隻、其中三百十二隻爲緊急徵用船、大部分用於對英援助云、

陸軍側購入商船

【紐約廿六日電】防備國際危局之美國陸軍、陸續購入商船、改造爲輸送船、據確聞、最近傭用於猶基斯披特線、而往復於里斯本、紐約間之丘巴諾爾之西包尼號（六九三八噸）、廿六日、似已被陸軍購入、至美國陸軍現在購入之商船爲十二隻、十三萬五千噸云、

美選兩代表訪英

【倫敦廿六日電】據可靠方面之情報稱、莫里遜內長並治安長、要請居紐約市、美加共同防衛委員會美側代表、及美國中民防衛局長要職之拉格狄亞氏訪英、而該氏已應此招請、且已決定旅行日程云、

重述總統決心
德當局冷靜發表談話

【柏林二十六日電】雷達提督之言明、爲德當局開戰後初次發表的關於德美關係之公式見解、於柏林中立外交方面、捲起重大反響、成爲問題之中心、該言明之內容、披瀝德國政府對美艦敵對行爲、有以武力擊沉之最高方針、此發表殊有歷史的重要性、中立者方面豫想德美關係將益緊迫、而德外務當局態度則甚冷靜、談之如次、關於美國之商船護送制度、於希特勒總統之演說中、已明示中國之態度、世界各國對此有種種誤謬的解釋、然此次雷達提督之言明、不過敷衍其內容、且有國際法爲根據、至於德國之態度、早無可疑之餘地矣、

美以誤會欲制法死命 唯有倚德趨從新秩序
拉法爾談維護屬領方針

【巴黎二十六日電】維西政府前副首相拉法爾、二十六日與國際記者團會見、關於法國之對德政策與美國對法國屬領之安全言明根本方針如次、德法休戰條約成立以來、在美法關係上、美國有完全受誤解支配之感、爲法國之重要關心事、爲其本國與其屬領之保持統一、美國於法國交戰中未與何等援助、對於法國之卑怯、彼亦不能不負一部責任、據合衆通信社報道、美國政府似有佔據法領西印度諸島及北非達卡爾之計畫、異欲出此行動、願現在美法之緊張、實基於重大之誤解、回看希特勒總統與裴丹首相在蒙德瓦爾會談後、美國大總統曾致函裴丹首席、批評法國之態度、一方面英國對法國、持法國民不能忍耐之反法態度、回顧法國敗戰之先例、余不憚對美國國民直言、美國於突入盲目的大冒險之前、須一考慮一九三九年九月捲入決定運命的戰爭之友邦的運命、關於美國對法國民主政治之批判、只以此

反對徵兵令 愛爾蘭揆演說

【達布林廿六日電】德瓦里拉愛爾蘭首相、廿六日於議會上對於英國政府之曾定愛爾蘭北六州實施徵兵令、表明强硬反對意見、演說如左、英國政府之決定、不欲人民爲人而戰、欲使爲國而戰、故對於人類基礎之的權利、有重大之侵害、英國政府、宜想起全愛爾蘭國民、對一九一八年徵兵令之一致反對抗爭之事實、若倫敦政府、欲强行徵兵令則英格蘭與愛爾蘭、將再扯回過去之不幸關係、蓋愛爾蘭北六州、爲構成愛爾蘭之一部者、其居民便爲愛爾蘭人、任何人亦不能變更此事實云、

晚刊一大張

炸南鄭天水

【某根據地二十六日電】海鷲中西、駒形、鈴木各部隊長指揮之精銳、二十六日冒惡天候、進攻西北路線根據點、中西、駒形兩部隊長指揮之〇〇機、午後一時頃進入南鄭上空、冒地上砲火、對飛行場、燃料庫、彈藥庫、格納庫、加正確的爆擊、悉將其爆破焚毀、南鄭自本年一月三十一日第一回爆擊以來、此爲第二回也、又鈴木部隊長所率之荒鷲群、午後一時頃作本年初次之天水爆擊、是時敵機十餘架飛起應戰、日軍即擊中其中五架、先後墜去、其他遁走、日荒鷲更作低空飛行、將地上之十八架完全破壞、然後悠悠歸還根據地矣、南鄭又稱漢中、在陝西南部、自古爲軍事經濟上之要地、人口約五萬、爲與四川、甘肅、湖北各省之交通上的要地、又天水在甘肅省南部、爲與四川、陝西、綏遠、寧夏各地方面、將政權下西北軍事上最大要衝置有軍事委員長行營、

渝購英物資 將訂補償協定

【上海廿七日電】據重慶電稱、去年十二月英華間締結之一千萬磅借款、已告成立、於是爲用其中五百萬磅、作英華間匯兌安定資金、過去已於華盛頓、經兩國代表調印已畢、其餘五百萬磅、爲充當對英物資購入、目下英華當局間、關於補償協定、進行交涉、近將協定云、而此種協定結果、中國不但由英國、並亦將由物物交換圈內之任何國、購入物資云、

血染沁河上流
晉南殘敵遭圍攻殲滅

【山西某地前線二十六日電】由於晉南大殲滅戰樹有赫々武勳之日軍、精銳一部、轉鋒向沁河上流方面、對逃入以東峪村、橫水村爲中心之山岳內之敵第九十八軍、第四十二師、第百六十九師、及其他殘餘部隊合計三萬五千行動、將之包圍加以猛擊而敵早已呈潰亂狀態、從於山地彷徨、故其殲滅、只爲時間問題耳、即由夏縣方面、向高平、張子方面大迂迴快速進擊之高木部隊、二十六日朝來由寺莊鎮（高平西北十粁）攻擊同地西方之七百之敵使之潰亂、更同北方、對常平附近之敵加以猛攻中中田部隊、自張店（張子高平中間）附近、永嶺部隊、自右哲鎮（張子西南）附近、某某部隊、自方儀鎮（張子西北十五粁）附近、均對西方前面之敵加以猛擊、安江、赤星兩部隊、與自梧軒庄、進擊之增田部隊協力、使於良馬鎮（張子屯三十粁）附近、蝟集敵之一千五百潰滅、近藤、根岸、岩淵、垣永等各精銳部隊二十五日夜襲沁河右岸之第九十三軍根據地、殲滅敵百六十六師約一千、更於二十六日、對在其東北方據堅陣之有力部隊加以攻擊中、濱田、鈴木、橫田等各部隊、約二十四日佔領敵第九十八軍司令部所在地（沁水西北二十粁）之山交村、二十五日奪取馬壁村及考朝蕩之河村、隱見、渡邊、笠井各部隊、二十五日於陽城北方、擊碎敗敵、二十五日夕刻擊滅坪松之敵之并關菁波、白井、村田諸部隊、二十六日將高平關（高平西南二十粁）北方山地之敵一千大舉殲滅云、

【又電】繼黃河北岸大殲滅戰後之向光部隊掃蕩戰、各戰線亦有捕虜及投降者走出、二十五日於丁庄北方後南湖附近、有五百之敵、遭日軍河村部隊之突擊、乃捨武器降伏、又二十六日朝於高平關附近、亦有數百之敵、被久能村、高橋兩部隊包圍、終於追至山頂乃皆投降、

陸上機協力痛炸

【某某基地廿六日電】陸上機渊戶、淸濱各部隊、二十六日早晨對爲潰滅蟠居於沁河流域、安澤東方府城鎮良馬鎮、南孔灘周邊之敵九十三九十八兩軍而行動中之地上部隊協力以日目敵之地上砲火襲擊據友軍前面陣地、頑强抵抗之敵或敗走之敵、由敵頭上洛以巨彈、或行機槍掃射予以致命的打擊、又於高平西北之北輿庄附近之二十七軍之一部及由高平南方地區向東方敗走中之主力、亦敢行猛爆炸、收獲莫大之戰果云、

英在緬甸設 水上根據地

【盤谷廿七日電】據泰文報之報道、狂奔於緬甸防衛之英國、最近更於南部泰拉南之對岸英領緬甸之維克多利亞彭得、新設水上基地云、

土耳其地震

【伊斯坦堡廿六日電】廿四五兩日間西亞那特里亞地方之戴尼斯里（昂格拉西南約百公里）地方會發生劇烈之地震凡數次、致民房傾塌者竟達該地十分之一、其中大半已不克使用、聞廿六日仍繼續發生地震、因之住民頗爲不安云、

建國十周年紀念徽章懸賞徵募規則

一、徵募目的　明年適當建國十周年、爲顯現慶祝之意、徵募優雅、莊重且合乎滿洲國國情之紀念徽章

二、褒賞　1、對入選者（一遍）贈呈國務總理大臣賞及建國十周年紀念祝典紀念品
2、對佳作者（五名）贈呈建國十周年祝典紀念品

三、入選作品之用途　作爲祝典唯一之表徵、將其放大或縮小之、印刷彫刻、塗染或依其他方法製成紀念品、或祝典裝飾等廣肆利用

四、徵募方法　1、應募作品、須書於方型不出五寸大小之適當用紙上
2、塗色以五色以內爲限

五、應募資格　國內固勿待論、凡東亞共榮圈內居住者、均可應徵

六、徵募止　康德八年八月卅一日

七、審查　由建國十周年祝典事務局及總務廳弘報處共同審查

八、發表　康德八年九月一日以政府公報旬報報紙無線電等發表之

九、作品之歸屬　應徵作品概不返還入選作品之著作權歸屬建國十周年祝典事務局

一〇、投遞地　詳書住所氏名之後、寄至新京總務廳內建國十周年祝典事務局（封面須以赤書懸賞應徵紀念徽章字樣）

失照作廢

左列地照因匪患遺失除呈請法庫縣補發新照外特此聲明

領名	坐落	地目	等則	畝數	四至東	西	南	北
楊殿臣	大房申村鳳岐堡	旱田	減則	一五・〇	道	道	道	楊占林
仝	仝	〃	〃	一〇〇・〇〇	馬景山	道	溝	溝
崔實興	仝	宅地	上則	二・〇	崔富貴	董鳳鳴	道	道
張東昇	大房申村大房申屯	旱田	減則	八・一〇	張廷閣	張明普	道	溝
趙德俊	仝	〃	〃	八・〇〇	壕	趙士德	道	荒格
韓廷瑛	大房申村孟家窩堡	〃	〃	四・〇	韓沙仲	金韓向辰	道	溝

蓬勃的活動力
吾人胃腸健全、則蓬勃的活動力、
堪使能率提高
永亨愉快幸福
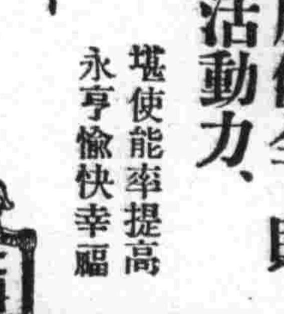
仁丹

新築落成
歡迎顧客

立本大旅社
諸君久待望的理想旅社開幕了!!
客室寬潤　西式臉盆
清潔衛生　溫涼水道
安全舒適　電灯電扇
招待懇勤　暖氣電話
久持信用　無不完備
大連市西崗新大街南首
電話　營業部(三)五三一七　旅客部(三)三二〇六番

全滿歷史最古之專門店

新式帽章制服鈕釦　優勝旗幟　優勝賠盃　七寶記章　粘巧花瓶　商標牌照　名色徽章
金華號
大連市山縣通
電話(2)七九四〇六・振替大連一五九八

慶祝建國十週年 招請東亞各國選手 明秋擧開競技大會

爲祝福明年滿洲國建國十周年之佳年、計畫於明秋九月、在國都新京開東亞競技大會、而進行諸般準備中、今大會之運營大綱已完成、並對日本及中華、蒙疆、安南、泰國、荷印、菲島、夏威夷、馬萊、緬甸、印度等東亞共榮圈各國、發出招待狀、名符其實的大亞細亞合爲一體的期待中之大體育祭典、且將實現突競賽項目、有陸上競賽及足球、軟硬網球、橄欖球、野球、自轉車、籃球、體操、排球、乒乓球等、如昨年在日本東亞大會之項目、加水上競技凡十二項、於新京南嶺競技場等地、一齊擧行、可副進展至新的東洋選手權大會之發展的收組、主辦者滿洲國體育聯盟、計上予算大會費十四萬二千圓、設備費四十五萬圓、着着向其具體化邁進、歐林比克村之建設、已大半竣工、其他迄八月末可竣工、日本亦予定派遣多數選手團、以擧大東亞共榮圈相互間體育外交之實、各方在銳意準備中、以滿腔誠意答友邦之熱心云、×　×

確保國內食糧 獎勵麥·稻增產
多收穫競作會授賞範圍擴大

去年曾由於爲確保國內食糧並品種改良增產而獎勵小麥、水稻增產之見地、創設小麥水稻多收穫競作會制度、對本年度之耕種、與以相當好影響、本年特又將受賞範圍擴大、前曾研究具體策、近已告終本年度競作會規定之作成、小麥早已規定舉開六回競作會、又預定職之實施第二競作會、故日下亦申請追加豫算中、競作會規定概要如左、

△小麥多收穫競作會規定概要

一、出品區域爲全國
一、出品人爲每年從事於小麥種之耕農民、出品圃之面積爲一陌、
一、各省出品點數爲北安一、一、濱江八、三江五、龍江五、吉林三、黑河三、牡丹江三、東安二、通化二、及他各省一點、
一、對成績優良者、授與左記賞金、

一等（一）一千圓
二等（三）五百圓
三等（五）百圓
四等（若干）五十圓
五等（若干）三十圓

△水稻多收穫競作會規定概要

一、出品區域爲全國、
一、按地域區分爲第一區及第二區兩區、一區爲吉林、間島、通化、安東、奉天、錦州等省、二區爲一區以外之各省及新京特別市、
一、出品人爲每年從事於水稻耕種者、出品圃之面積爲〇、一陌以上、
一、栽培品種、非官公署之委託設置圃者、
一、各區出品點數、吉林七、間島四、通化二、安東五、奉天六、錦州二、熱河一、濱江五、龍江一、北安二、黑河一、東安三、牡丹江四、興安南一、同東一、新京特別市一、
一、申報刻限、八月二十日截止、
一、對成績優良者、授與左記賞金（一區 二區共通）

一等（一）一千圓
二等（一）五百圓
三等（二）百圓
四等（若干）五十圓
五等（若干）三十圓

寫眞說明 （右上）在鄉軍人海軍班市內大行進、奉天神社境內軍艦旗揭揚式、

歡送國兵入營
當局要望市民參加

第一回徵兵檢查之合格者、均獲得無上光榮、於國民歡呼中、將於六月一日入營矣、關于國兵入營之歡送及歡迎、奉天市當局對于市民國兵法施行第一回徵兵檢查之合格者、已決於六月一日入各部隊、爲此等入營者當於五月三十一日於市公署前庭集合、午前八時出發、由三經路經浪速通、乘由奉天開之列車出發云、

又奉天各部隊入營者、六月一日、集合於市公署前庭、午前六時三十分出發、經電車路、集於大北門外、午前八時、由大北門外入營、又其他另一隊、同日在市公署前庭集合、午前六時四十五分出發、經北陵道路、集於惠工廣場、午前八時入營、

關於此等之歡送各關係機關自勿待論、新市民亦均於行進路、集合地驛頭、以熱誠歡送、但以勿阻害交通爲宜、爾時、手持日滿兩國國旗、萬歲呼聲裡歡送、誠爲一大佳事、

又新京部隊與他市縣入營者、五月三十一日、同集合於市公署前庭、午前八時出發、由三經路、浪速通、赴日本站、乘火車出發、故新亦與前相同以行之、此外、二十七日至三十一日之間、有他市縣集合奉天市之奉天市部隊、及向他市部隊入營者、此等歡送迎時間、可詢諸區公署、分區、或協和會等、希與奉天市壯丁同樣歡迎爲佳、

又二十六日至六月一日間、爲壯入營兵之行各戶均懸國旗以祝福壯丁之前途焉、

募集推薦 滿洲卅五景參考
（本報創刊卅五週年紀念事業第一次紀念行事）

黑龍江畔記長征 國境山川舊有名 放棹中流開眺望 和平氣象滿邊城

瑷琿

瑷琿、這歷史的邊城、傍倚着黑龍江江流、潺潺滾滾地逝水、似在爲這邊城奏着長恨曲、事實是這樣的、當一九〇〇年的夏天、天津突如勃發了義和團事件、八國聯軍打進北京城去、清朝帝后蒙塵西安、於是、俄羅斯方面也聲稱出兵鎭壓亂黨、要求通過滿洲領內、當時的黑龍江將軍壽眉峰將軍、對於這不遜的提言、已知對方奸意所在、立時命令部下、嚴守國防、六月十八日、俄軍艦十八隻滿載着大兵到瑷琿下游去、而駐在黑河附近四道溝的清軍、偏於這時槍擊了俄國的外交官、國境空氣、頓告險惡、到了六月廿四日、俄國幹出報復的把戲、海蘭泡官憲對於當地的四萬清國僑民、勒令立時撤退、整整的二十萬人呵、被武裝俄兵逼到黑龍江岸、殺戮、投水而死的尸死、蔽滿了大江、生還的人、僅僅十八個、瑷琿當局得到這種消息、爲救江東六十四屯的僑民、開去帆船拯救、而未待救出的四千人、也化爲江里的水鬼了、清兵激怒、和俄兵打了幾仗、終以衆寡不敵、敗下陣去、邊城瑷琿、俄人一炬、可憐焦土、於是、瑷琿遂成爲我們屈辱歷史的一座邊城、日本熱血詩人土井晚翠氏、曾有短歌記這場慘事說、

『大江滾滾四千里、玄水長空還無垠、黑煙迷濛蔽天邊、北流直入韃靼海、黑龍江流萬古波、記取一千九百年、吁嗟乎、五千無罪生靈兮、化爲幽冥之怨鬼』、呵、當旅人們走到這歷史的邊城時、很少有不想及這次慘事的、

其實、這里也自有着滿蒙之流的山川之美、隔江遙望、對岸俄村、綠樹叢里、有着肥胖的俄國婦人在擠牛奶呢、江里、棱遊着江防艦隊、雖然在國境綫上、却顯出和平氣象、江水東流、鳴聲嗚咽、繞着這可紀念的瑷琿城、

涵養中學生勤勞精神
利用暑假協力地籍整理事業

民生部爲使担負將來我國重責之學生兒童、養成勤勞愛耕的精神起見、決定利用暑假、使全滿各學校之教職員幷學生、一律出動、實施增產、農事訓練、與農民一同援助軍人遺族或家族幷鑛工方面之農家、同時幷決定使全滿各中等學校學生全體出動、協助地政總局之地籍票臚寫事務、茲蓋本諸近將公布之『土地等級設定法』而實行者、對于康德七年以前實施之地籍整理、繁多之等級、皆按新法加以修正、地政總局已決定在明年三月以前完成登記集成事業、目下雖僱用臨時職員、專心整理、然終不克急速蒇事、是以民生部敎育司已以此爲中等學生之奉仕作業、對于需求協力、加以認可、決由六月上旬至七月間、令全滿中等學校學生一齊出動、臚寫各市縣旗之土地登錄簿於地籍票、而協力集計事務、以資喚起尊重勤勞之精神、及地籍事業之重要性、故其成果、各方面均極期待焉、

增進國民體力
民生部調查獎健地

民生部國民獎健當局、爲謀適正國民獎健地之利用與施設、已擬定於六月十三、十四兩日、派員赴東陵、六月十六、十七、十八三日赴千山、從事獎健地與其施設之調查、奉天省公署、因此爲先其實施計、更預定於六月十一、十二兩日赴千山、從事實施、茲將調查事項略述如後、

一、獎健地之可以利用者、於可能範圍內、盡量實施之、

二、徒步旅行、野營、水浴、滑雪、登山、自轉車旅行、觀光、等凡能增强國民體力者、對其施設與管理並利用者之調查、

三、史蹟、名蹟、紀念與特別動植物及地質氣象之調查、

四、他機關計畫、並施設管理及利用者之指導調查、

普及儲金保險意義
郵局募集話劇脚本

奉天郵政管理局、爲使郵政儲金及郵政保險事業之重要性、浸透徹底、規定按左記規程募集放送劇脚本、

△募集要項

△課題 表現儲金、保險如左之效用全部或一部、而興味豐富者、

甲、儲金、一、於社會生活上、如實表現儲金之必要性、二、按其體驗力言、儲金之重要性、

乙、保險、一、表現由於『一人爲萬人計』之社會連帶責任、相互扶助之實踐、而求民族之協和、三、力言謀國民經濟生活之安定與增進福利、參與非常時國家經濟力之增强、

△資格 滿洲國內居住者、

△用語 日滿兩語均可、

△原稿 四百字詰原稿用紙三十枚以內、上演時間二十分程度者、

△入選 一等一篇、三百圓、二等、二篇、各百圓、佳作五篇、各二十圓、

△賞金 無一等之際、則取入選五篇、賞金各百圓、

△截止期日 七月十日、

△收件處 寄奉天郵政管理局、封皮須朱書『應募稿』、

△審查 奉天郵政管理局、

△發表 八月十日於各郵政局前揭示、

△著作權 上演放送、撮影、其他著作權一切屬於奉天郵政管理局、

△其他 紙上署名聽便、惟必須將住址姓名詳書於原稿最終頁、至於應募原稿、概不返還、

援助綏化復興
濱江願予協助

【哈爾濱電】先後發生震災大火等慘禍之綏化、刻正由軍官民共同協力、竭力於復興建設工作、然以建設資材及勞力之不足、故終難確保此等工作、而爲復興前途之一大故障、因此北安省震災對策委員會、乃向濱江省徵求援救方法、開濱省方面已欣然允諾、決定與以具體之解決、已於二十七日午前十時、在哈爾濱市國防會館、經北安省古館次長、神田財務科長、齋藤事務官及其他關係官、及濱江省相馬建設廳長、范開江廳長、岡田總務科長、永坂參事官及其他關係科長、幷哈爾濱市關係機關之生必、日滿商事、石灰共販、專賣署、勞工協會、土建協會、哈鐵國際運輸、興農合作社、商工公會等關係者多數出席、實行具体之協議云、

大運動會延期

預定二十七日擧開催之建國記念第十次奉天市大運動大會、因天氣不佳、已延期至二十九日云、

一竊犯落法網

城內警察署司法刑事王英華、於月之廿三日午前五時許、在大西街二段一八七號、逮捕竊盜犯郝如意、年十八歲、奉天人、吳顯順、年二十四歲、安東人、經審問後、判明該犯等、於深夜中、偷竊載重車及膠皮輪車之膠皮輪、會作案數起、得贓欵甚多、目下該署審問中云

囚車翻倒
一犯人負輕傷

廿七日午前九時十分許、於小北街一段八〇號、有第二監獄之囚車一輛、由東往西、行抵該處、因車前有障碍物、乃欲急行停止、不料車行甚猛、頓時停止、乃致車身翻倒、滾出有十五米遠近、肇事之後、當管分所即通知北關署保安係、奔馳現場、經調查結果如下、趙永和現年三十三歲、爲該車之司機、於前記時日、載囚人十名、往高等法院送往審訊中、不料車行中途、竟生事故、趙之頭部受有輕傷、乃送醫治療、至十名犯人、僅有一人略受微傷、尚不太重云、

祝海軍紀念日
市內展開盛大行事

於日本海一戰、著無敵日本海軍威名於世界戰史以來、瞬已三十六年、於今東亞也、歐洲也、戰禍日見擴大、其間盟邦日本皇國、負世界新秩序建設之重任、其無敵海軍、正露其勇姿於超非常時之舞台上、而迎三十六回海軍紀念日、奉天市自二十六日夜始、在千代田國民學校擧行講演、電影之夕、迄紀念日當日之二十七日展開種種紀念行事、奉天在鄉軍人海軍分會與陸軍分會協同、於二十七日午前八時四十分、在奉天神社境內、於各機關代表、國婦、愛婦其他數千餘人參列中、吹奏軍樂、揭揚軍艦旗於初夏陽光中、益形莊嚴、參列者一齊祈禱皇國國運之無窮與將兵之武運長久、其嚴肅情形、觀者不勝感激、九時三十分式終後、海軍分會員捧軍艦旗於前、第一軍管區軍樂隊吹奏軍艦行進曲中、開始街頭遊行、經零平町、浪速通、春日町、千代田通、驛前、平安通、國際運動場而至忠靈塔、參拜爲貴之護國英靈、十一時二十分、昂揚時局意識而解散、又此日市內各戶皆揭揚國旗云、

首都於兒玉公園 擧行慶祝式典

第三十六回之海軍紀念日之記念式典、已於五月二十七日在綠樹紅花交映之兒玉公園海軍忠魂碑前擧行、由鄉軍各協和分會青少年團國婦及其他各機關代表約三千五百名參加之下、開式宣言之後、軍艦旗即於日本國歌吹奏聲中揭揚、以次對忠靈碑禮拜默禱、首都本部長及副本部長致式辭後、即由海軍武官致詞、更合唱壯烈激昂之軍歌、高呼天皇陛下萬歲後、遂於閉會宣言後閉會云、是日首都各家均高揭日滿國旗、街頭及主要官廳、會社及百貨店等、並高懸慶祝海軍紀念日等字樣之標語、於當日午前十時十分、並鳴笛氣、使市民一致默禱、用表示對戰歿英靈之感謝及祈禱出征戰士之武運長久、此外並有映畫會、街頭遊行、音樂演奏等、表現之慶祝紀念、甚爲熱烈誠懇云、

刷新宗教事務
省署招開懇談會

奉天省宗教事務懇談會、已自二十七日起、於省署禮堂內擧行矣、鄭民生科長致開會之辭後、申民廳長有所訓示、其次方入於民生部、特務科、地收科之指示事項、佛道教總會致辭畢、乃即實行懇談、（希望質疑事項）云、

各地氣溫（廿七日正午）

奉天	一七度	陰
新京	一七度	陰
大連	二一度	快晴
哈爾濱	一七度	陰
齊齊哈爾	一七度	陰
海拉爾	一七度	晴
黑河	一八度	微陰
牡丹江	一一度	陰
延吉	八度	陰
承德	二三度	快晴
通化	二三度	陰
安東	二六度	雨
錦縣	二〇度	晴
通遼	—	—
張家口	二三度	陰
天津	二八度	快晴
上海	二四度	陰
東京	一九度	陰

皮膚病 外用常備藥 一二三
對於治療特別痛痒苦惱之皮膚病用本劑無不奏效如神
定價 二角 五角 二圓 三角 一圓 各藥店均售
東京神田明神下 本舖 師岡天然堂
NO.49

婦女外用奇藥 下治丸
催孕最靈 婦科隱疾 藥力偉大 行銷全球
根除白帶 一服見效 直達病根 口碑載道
婦女百病 一服見效
天津素波藥廠出品 法界二十六號
每盒應用五日定價一元八角當日見效
奉天鐘樓北關東大藥房△中街普克德△新京五洲△新五洲△耀廷號△哈爾濱道外天育堂△龍江中西△撫順信堂△四平街德順△西安蓄積△吉林五洲△盛和△牡丹江惠存厚△海城新等藥房均售

口紅 頰紅
品質優良之紅·艷美之上品
クロバー
東京·三葉商會·大阪

パピリオクレーム
拍必麗雪花膏
A用普通乾性雪花膏者用（男孩用亦可）B用寒季油性耐久濃厚能使化粧
各百貨店著名藥店均售 樣本附郵四分即寄
東京市東京本町伊東化學研究所
B.14

沙眼自己治療 明目奇效丹
爲前途幸福 投考豫防計
請購用 沙眼專門藥
招募代理店報酬從優章程函索即寄
各地藥房均有代售代理店列左
赤峯 興亞大藥房　三江口 大興恒藥店
安東 東益增遠藥房　山城鎭 永順堂藥房
大連 康德記源棧　西城鎭 育生德藥房
通化 福興大藥房　西城鎭 德順祥藥店
通化 積盛和藥房　八面城 生民大藥房
通化 和發信藥店　碾子山 亞陸興藥店
伊通 天慶堂藥房　本溪湖 天德春藥房
黑河 大同西藥房　齊齊哈爾 補天靈藥房
拜泉 興盛公藥商行　新京 中西大藥房
撫順 信仁堂藥房　吉林 福光大藥房
敦化 五洲大藥房　興城 同仁醫院
開通 廣和堂藥房
王爺廟 和發慶藥局　洮南 玉興藥店
雙廟子 天順成藥店　岫巖 大德堂藥房
建平 世德堂藥房　乾安 鐵陽醫院
朝陽 世德堂藥房　郭家店 效奮大藥房
定價 上藥 洗藥 共每盒五角十五日量
注意 函購務須掛號寄小匯兌否者遺失不負責 不取郵票空函恕不寄藥
奉天市第一商場南胡同瀋陽郵政局私書函第四 總批發處 顯揚藥房

德兵無役不勝的原因
多吃大豆的效果

德國自對英開戰以來、所向無敵、其致勝之因、固由於卓越之戰略及優秀之軍火、但德國兵士之超羣的耐久力、實爲獲勝之原動力、德國步兵在波蘭、挪威、荷蘭、比利時、法國等戰線、一日平均行軍里數爲廿五哩至三十哩其間無大休息、抵目的地後、且不覺疲勞、並將應行任務工作竣事、德國兵士何以如此精力絕倫、各方面會施以各種研究、據美國一食糧雜誌所調查、謂大豆粉實其原動力、試將德國兵士食糧加以分析、則可知其疲勞恢復劑實不外乎大豆粉云云、蓋大豆粉中含有百分四十至四十五之類似蛋白質及脂肪、含水炭素、再加以食鹽、即無肉類鷄卵牛乳等、營養亦頗充足也、且大豆粉質輕、可携帶數日糧、証以德國軍當局有大豆則軍糧問題即可解決之、此說固信而有証矣、

世界珍聞及其他

海底檢查器
沉海汽球

是上月?本版不是登過能够沉海底檢查敵艦重要文件的一個人嗎?最近、據說、又有人研究着一種較比更好的海底檢查器「沉海汽球」能够沉到海洋的最深處、逗留很長的時間、而沒有危險、或者你以爲這是無稽之談、可是你只要一想到科學發達的奇速、就不會不相信他有成功的一日了、

離開地球範圍的火星上都是有些什麼、已被研究天文的人們利用擴大的望遠鏡照了無慮數千幀不同樣式的像片、人踪罕到的南北極、也已有了探險迷們飛機的羽翼、最高的山峰上、也從早就有着不少的人前仆後的往上爬、只有這佔地球面積三分之二的海洋底部、究竟有些什麼東西、至今還沒有人敢確定、

這當然是我們的科學家們認爲恥辱、而不甘心的一件事所以研究沉海汽球的動機早發動於十數年前了、而積極的工作是在、積極的原因、當然不只是因爲好奇和新發現、探索敵方擊沉艦的殘留的重要文件、在大戰方殷的今日、也是最主要的一個、

在這汽球沒研究以前、紐約動物學會的威廉皮博士和奧蒂斐爾敦曾坐在斐爾敦創造的用鐵索降沉的沉海機中下降到海底、去觀察過、不過、從鋼設的窗眼裏所看到的、只是些奇怪的海底動植物、並且匆匆幾分鐘的時間更不容許沉到最深部去寫意的遊逛一回、

最初研究沉海汽球的是奧哥士彼嘉德教授、比利時的著名科學家、他但利用油類、做爲升沉的原動力、

大家知道、用一個鋼盒盒裏邊滿裝上頭髮、沉到海底去、會被水的壓力壓成一個扁的鐵餅、盒內的頭髮契成一塊、所以汽球的設、是要用比鋼還要堅還要韌還要輕的金屬、才能勝任、

球裡裝着輕油、球在海底工作完畢要上來時、可將油的上浮力昇到海面、球的外面掛着一種金屬沉下物、這金屬重重足以抵過油的浮力而餘、能把汽球沉下去、要上來就把這金屬沉下物解去、

海藻是多的、爲了避免球沉到海底後遇到危險、球的上面裝以一種輕的新藻器、

人只坐在球裡操縱機件和觀察、如有一隻遇險、其他的幾隻也可以把牠救上來、因爲每次下海的並不是一二隻、也是分成幾隊幾組的、

一般地質家和歷史家們都相信大西洋在二千多年前、會陸沉了一個島國、可見海底絕不是簡單的地面假如這汽球是在戰後研究成功、那末、它一定會給人類造莫大的幸福、則望着它的成功吧!

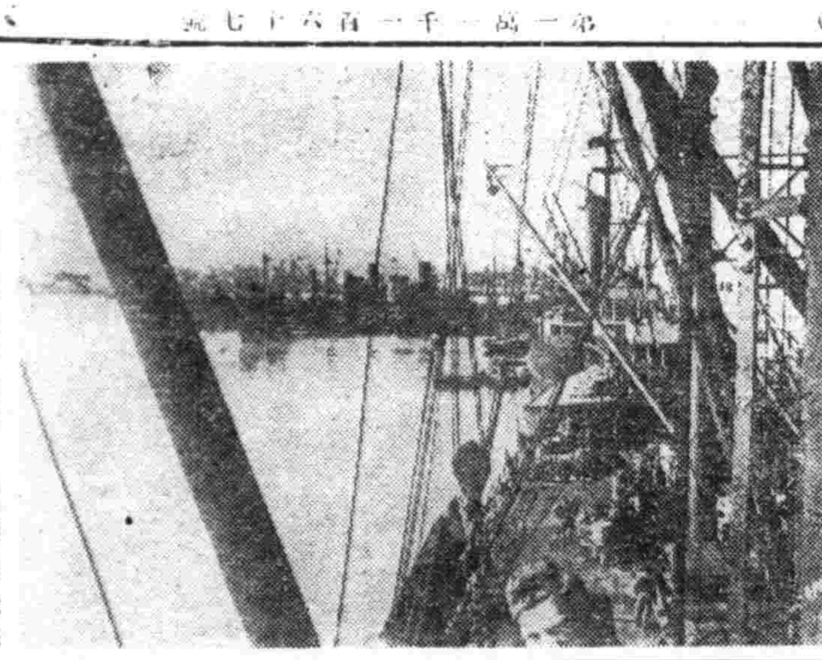

圖即德兵船到達北非洲特里泡利海岸時

今日放送節目
無線電

五月二十八日（星期三）

午前

六、〇〇（新京）國歌、建國體操、唱片

六、三〇（大連）初等日本語講座

七、〇一（新京）清晨音樂、告知、白髮紅顏醉月二、漁戲浪、橫磨劍三、香夢、魚水和諧四、掃落花、將軍令

一一、五九（新京）報時

一二、〇〇（新奉）新聞告知、唱片

午后

〇、三〇（哈爾濱）河間大鼓下南唐（三二）郝吉生外

一、一〇（奉哈）經濟市況

四、〇〇（新奉）新聞、告知、氣象

四、二〇（新京）學校放送（一）講話新時代之史地教育民生部教育司編審官本谷（二）民生部消息

六、〇〇（奉天）兒童時間童話馬笛馬達王佩文

六、二〇（新京）兒童新聞

六、二五（大連）中等日本語講座

六、五〇（新京）國兵壯行歌指導（二）張凌雲

七、〇〇（新奉）新聞

七、三〇（大連）家庭講話初夏之流行病張家鑑

七、五〇（新京）室內樂一、弗斯塔名歌曲連奏二、小夜曲三、鳩指揮新京新綜藝樂團趙光池

八、一〇（奉天）相聲洋藥方奚醒生李永春

八、三〇（新京）新聞解說

八、四〇（大連）歌曲（北京放送）一、特西尼小外曲二、山大露西亞三、洪水唱者王素敏伴奏楊孝毅

八、五〇（新京）放送小說（對北京放送）一個劇家及其題材（滿洲放送文藝協進會推薦作品原作金音）

九、三〇（齊齊哈爾）評詞七俠五義（二七六）金慶嵐

一〇、〇〇（新京）新聞氣象繼續（奉天）氣象新聞、告知、明日節目豫告、唱片

一〇、三〇（北京）舞臺中繼

第39局　五卒過河　（藍勝）

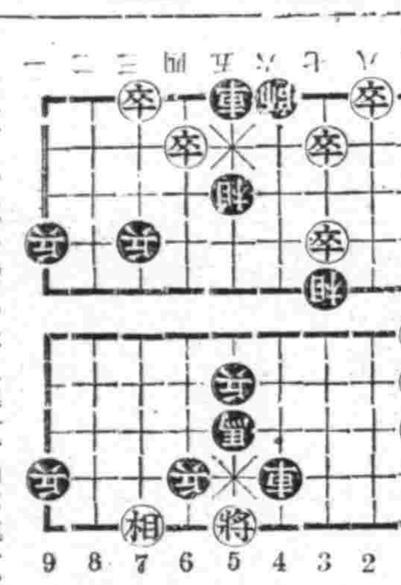

卒二平三、象五退七、卒三進一、帥六進一、車一進四、帥六進一、車一退一、象七退九、卒三進一、帥六平五、炮一進五、車六退六、車二平五、帥五平四、卒二平四、帥四退一、車五進六、

補血強壯　補爾多壽

最適保養病疾之季　莫忘常服下記之藥

補爾多壽主成分、乃是生成血液精、服後立被吸收消化、即發揮其治療榮養的兩大作用、立奏治療貧血恢復衰弱、補充消耗之筋力、給與以精力及活力以使全身精神煥發、而從根本改善體軀藥性純正絕無傷腸害胃副作用、以及偏陰、偏陽、過躁、過膩之流弊、不拘男女老幼、四時咸宜服用、尤於春色佳季、如能常時服用、必能補充已往之虧虛、却除現有之病痛、滋補未來之健壯。故無論自生理、病理、醫理、藥理的立場言之、均能認其爲人類最需要的名貴補劑、春季保健寶貴之名藥也。

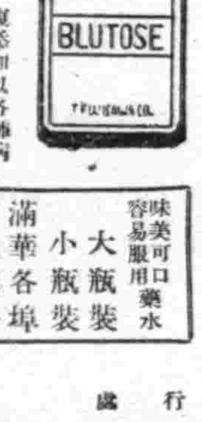

本劑又依疾病之種類、復添加以各種病之特效藥品、創成數種加料不同品、對病選藥任人自由擇服也。

味美可口容易服用 藥水　大瓶裝　小瓶裝　滿華各埠　有名藥房　均有經售

總發行所　株式會社　滿洲藤澤友吉商店　奉天・天津・大連

健胃腸 助消化 去疲勞

一、食慾不振　消化不良
一、便秘
一、業務繁冗　身體疲勞
一、脚氣（軟脚病）
一、發熱病人
一、病中及病後衰弱
一、授乳期及妊娠中
一、夏期疲乏
一、乳幼兒發育不良
一、運動競技家
一、神經痛及糖尿病

上述諸種狀態之時、體內必需多量之維他命B_1、此時若由強力米太寶靈片以補給之、其効最爲迅速偉大。（詳細仿單附索即寄）

【包裝】100片　500片　各大藥房　均有經售

總發行　武田長兵衛商店　日本大阪市東區道修町

滿洲總發行　滿洲武田藥品株式會社　奉天市大和區春日町

高單位維他命B_1劑

強力米太寶靈片（メタボリン）

41(5)18

補血強壯　赤玉牌葡萄酒

君如貧血衰弱　喝了此酒　就能恢復已往的強壯!

百杯健康　千杯延年

11

兜安氏

潤肺藥水　止咳藥片

咳嗽無憂

名貴藥料配製　止咳化痰功效迅速

主治　咳嗽感冒　喉痛聲啞　氣管發炎　肺部疾患

藥房均售

兜安氏西藥公司啟　上海江西路四八九號

BR-CL 931

三塔牌雪花膏

三塔牌雪花膏、香氣高雅、細膩滋潤、眞爲最新摩登、之雪花膏、所配合之藥劑『荷爾蒙』能使身体返老還童、增加皮膚滋養故常用能根本消除班點粗皺油光點氣等患洵僅有之美容靈品也、

各種化粧品優良經濟　奉天　柏內洋行

支店新京・哈爾濱・牡丹江・吉林

介紹營業廣告

逕啓者敝號自開業以來深蒙各界惠顧之垂愛商業隆之日上實爲感謝之至茲爲介紹振興商工業起見謀廣大之倡銷並適合惠顧諸君之雅意乃將出品特別加工精選並將一切貨物亦以貨高價廉之宗旨出售對左列之物品尤爲特別優良如蒙賜顧或爲介紹及代售無任歡迎之至一切手續函詢即時詳告左列

一、出品　三輪車　人力車　自轉車　代貨車
一、特點　輕便耐久　堅固美觀式新價廉
一、庫存豐富　價廉出售　諸車附屬材料及部分品俱全
一、右記諸車打期出售亦可但限市內（三輪車每台自定價額由三百八十元起至四百二十元止材料區分）多買另議奉天市皇姑區大實街一段三四五ー四　借電話三ー一七七六番

利昌洋行謹啓

開幕

堪誇爲近代日滿華人最豪華的大旅社

東亞大旅社

位置　大連市中心大廣場
地址　大連市敷島町七七
設備　日式洋式房間、暖氣、浴室、衛生、食堂娛樂場等俱備
電話　二、五六八四番

縣聯協會閉幕
提出省聯八件解決五件

【開通】縣協和會縣本部爲遂行國策遂行之圓滑利民起見、於五月十七日午前九時半開催協議會、會場協和會禮堂、蒞會者省本部長代表趙民生廳長、松川參事官、縣方鄭縣本部長、岩島副縣本部長、後藤本事務長鄭議長、副議長、張委員長、舟本委員、吳委員、下田委員、押野委員、淺野委員、島部委員、省 聯後 補王柏忱、協議員等十八名及各機關首領地方士紳、只約百名出席參加下、依既定之順序而開幕、議案共十五件、本部一任八件、提出省聯二件、解決五件、以上總合處理、圓滿解決閉幕、至十八日午後五時遂赴鎭江春飯莊作最終之晏會盡歡而散云、

土木建協開設

【營口】爲大陸建設之實踐的先驅參盡興亞聖業之完遂、滿洲土木建築協會營口出張所開設之披露式、於前日午後三時在公會堂盛大舉行、營口出張所之管內包含有營口市、鞍山以南、瓦房店、熊岳城、蓋平、並田莊台方面意向、其負荷之使命亦重而且大、開所式當日市中各關係官衙、會社、市民等約百二十餘名之招待、主催者側由土建協會員、並瓦房店、熊岳城、蓋平大石橋、海城等參列、遲至定刻午後三時開會、首由菊地氏致開會之辞、相繼一同起立向國旗敬禮、對戰歿將士默禱、對從業犧牲者殁禱、以次渡邊土建協會奉天支部長致詞、營口出張所長紳之村濱太郎氏之新任挨拶、然後由來賓側代表野口三郎氏述一場之謝辞、最終朗讀祝電電、開宴、席間之客懇談頗呈稀有之盛況、延至午後四時半遂散會矣云、

增產宣傳
調查班赴各村

【延壽】本縣開拓科爲遂行八年度增產計劃乃組成七個調查班、前往各村宣傳、對於增產上、必有無限福利云、

實施春季大掃除

【朝陽鎭】本鎭警察署茲因初夏在邇、天汽炎熱、難免瘟疫流行、若不預防於先、一但發生、遺害非淺、該署長爲保特人民健康計、擬定實行春季大掃除、務希商民齊心協力妥加清掃免受疫病之害現以分發傳單週知市民一體遵照、上注十條、掃除期間五月十五日至二十五日、撿査期二十六日至六月五日止云、

冒官詐財被逮

【海城】本縣爲政治休明之區、雖云商家有違反官家統制法規者然較之別縣其犯罪數目尚差强人意、但指官詐財者、却百不一見、詎意於月之十六日、忽來一撿査度量衡者之屬官、自言伊名王大中（假名）係權度局屬官、到海後、即向度量衡販業者、如新華商店、德慶紳店、興惠章等家、大事敲詐、買賣人、本來腦皮薄、祗得逢承維護、當時即邀到飯館款待、並由某藥商的經理、把這位官人、領到花美堂開心、詎意被目光銳利的警察、識破行藏、同時一鞠而服、自言僞人係冒官詐財不諱、當局即時將其拘押、追訊其餘罪云、

五常縣聯閉幕

【五常】本縣協和會對於康德八年度、縣聯合協議會、因鑑於內外諸情勢之緊迫、以協和翼贊之精神、遂行國策計、已經絕大之努力、整備就緒、茲於五月十日、午前十時假縣城優級學校大講堂、開幕、計有各街村分會、出席之日滿鮮系代表協議員、與關係各機關代表、及一般旁聽者、並〇〇部隊長、興濱江省本部、牛田副長、哈爾濱高等法院小泉次長等、高賓光臨之下、約有三百餘人、融融睦睦、相聚一堂、頗能顯揚軍、官、民渾然一體之特色、本次縣聯亘三日間熱烈辯論、計上程者二十一件因篇幅有限詳情節略遂於圓滿中閉幕云、

窮極生風假充特務
敲詐未隨身入囹圄

【鐵嶺】有周興雲者昌黎縣人現住阿城縣、遊手好閒、素無正業、不悉何故、由阿來鐵、住於榮市北頭福順棧舖、金錢用盡、摘借無門、遂異想天開、乃假充特務、在榮市裕豐長德增長各商號橫行豎走、揚眉吐氣、大放厥辭、施彼敲詐手段、令該商號一律製送糕點、與彼獻上、否則予以處罰等話裕豐長執事人董明揚、見彼如斯輕佻、語無倫次形有可疑、乃向中央派出所報告、經警尉聞道、特務趙興、急赴現場、該假特務正揚揚得意、大吹法螺之際、見真特務來到、乃呆若木雞、垂頭傷氣、帶至中央分所審訊後送市警留置場飽嚐鐵窗風味云、

滿洲演藝協會主催
華北演藝協會後援
奉天市 中央大戲院
聘請北京和平社毛劇團全體藝員六十餘名
南北馳名青衣花衫四小名旦之一
毛世來
長靠短打英勇武生 江世升
譚派正宗文武鬚生 賈少棠
程派唱工正工青衣 陳盛蓀
文武老生 李世霖　文武小生 陳盛泰　銅錘花臉 葉盛茂　文武小丑 慈少泉
孫盛斌 新艷琴 韓世直 王世襲 徐世宸 詹世輔 劉盛常 張盛蓀 羅世功 許盛奎 高盛虹 李盛佑
即日到奉在本院公演

天光電影院
二十六日 二十七日 二十八日 公演
新華公司出品 離恨天 王人美主演
滿映開新一二一五
下期端節演 啼笑姻緣 六集湊一集

共益舞台
金碧玉 高靜軒 張津民 暨全体坤名藝員
今晚準演
全部 孔雀東南飛
孔雀東南飛採於漢末建安年間廬江小吏焦仲卿老母在堂性最孝娶妻劉氏蘭芝感情甚篤仲卿公事忙碌久不回家婆媳不睦時常口角焦母命仲卿將蘭芝休回娘家仲卿乃辭親之子焉奈送妻轉回娘家出門天明見孔雀飛過東南由北夫妻對天盟誓你不娶我不嫁後來蘭芝受兄長追逼改嫁太守之子嚴芝未入洞房與仲卿同投魚池自盡此劇乃家庭極悲之慘劇也
本台主人謹啓

商埠大舞台
二十八日早戲 木蘭關 斬經堂
晚演 青年藝員小有程硯秋美譽 李丹林
胡岩盛 諸世芬 合演
荒山淚 拿手悲劇！穿插緊張嚴密

遷移墳墓者注意？
今於奉天市新計劃界外距東陵十里小煙台奉撫汽車驛新開闢
花園式之公墓利用依山帶水之天然風景加以人工建設又兼地勢寬濶交通便利而手續簡捷用費無多可稱爲最經濟最美麗最安適之公墓欲知詳細請台駕敝事務所接洽或通詢簡章即呈
奉天市大西區大西街二段一二八號一（必良澡塘對過）
奉天慰靈園公墓事務所

天廣出版藝書局
批發零售 日語小說流行歌曲學生參考書籍俱全
廣藝書局新張大減價
詳細書目函索即寄 奉天瀋陽區一德街四段（即小北門裡倉子胡同）一〇八號

五金 建築 電氣 材料批發零售價格低廉
世昌隆五金行
奉天市中街路北 電話四、三七二一

最迅速治療新方法
鼻涕常流 鼻氣不透
鼻子不好則腦與身體面貌亦必不好
◆如患鼻病、何以腦內頭面貌皆不良乎？◆危險的鼻病之診査法與治療法◆何種食物不宜乎？◆日常生活之體制、鼻病一切之疑問、一讀「鼻與腦解說」之書任何人亦能了解 鼻子不良之人必在下記症狀之內塗在病症之旁劃上〇印將其剪下用信郵至（但需附寄郵票一角郵票一張）即必將閣下之鼻與腦之注意事項、說明一同、全部送上不誤

病狀報告用紙（一）	
鼻汁	多、少、濃濁鼻涕 青黃色、臭、乾、
鼻塞	不塞 時常塞住 左右換班塞住、一方時常塞住、雙方皆常塞住
嗅覺	知味、稍知味、一點不知味、

★申込所★ 日本東京市芝區南佐久間町二丁目二番地 確報堂藥品部

武田牌
家庭常備 如意膏
虫螫良藥
撒可喜龍

南市場電話二一六二一二
國際劇場
GEKITO
端午節特選新片
滿映時報一二六報 短期優待券末日有效！

公演日期 五月廿八日 廿九日 三十日 三十一日 六月一日 二日 六天
藝華影業公司本年度有聲古裝歌唱大傑作
落金扇
遊奇遇艷！一見傾心！挽媒說親！竟遭拒絕！男扮女裝！得認婢女！從中說相！終成眷屬！
主演 李紅 嚴化
六月三日二次來奉公演 王先生劇團

雲閣電影院
二十六日 二十七日 二十八日
滿映新開一二一五
金銀世界 劉瓊 顧蘭君主演
下期 岳飛

光明電影院
城內鐘樓南勸業商場內 電話（四）二一八八
五月廿七日 廿八日 廿九日
梁賽珍 天一公司出品 四姊妹
加演 モンテの風雲兒
端陽佳節特選 周曼華主演 碧玉簪 國華公司出品

天樂有声大戲院
城內鐘樓南灰市胡同
五月廿八日起演六月二日止連演六天
同時加演滿映新聞一二六報
端節特選新片
華成公司珍貴出品偉大巨片母慈子孝確立家庭間偉大民間故事具有文藝上至高價值
玉蜻蜓
雌老虎申大娘大發雌威三搜法華庵
上海新片・首次到滿・轟動全奉・古裝歷史片・在本院放映・請駕早臨
沉酣溫柔墮落孽海 重情尼姑丟舊妻 爲髮情去搜親夫
中狀元菴 中認母 十六年三母團圓
（主演）談瑛 張琬 孫敏 陸露明 顧也魯
優待券末兩日有效

光陸 CAPITOL THEATRE
滿映時報一二六報
短期優待券末日有效
端節特選
共演 藝華影業公司本年度豪華傑作有聲古裝歌唱艷情巨片
日期 五月廿八日 廿九日 三十日 卅一日 六月一日 二日
香艷！離奇！
落金扇
遊寺遇艷！一見傾心！挽媒說親！竟遭拒絕！男扮女裝！得認婢女！從中說相！終成眷屬
主演 李紅 嚴化 關宏達

亞洲電影院
演期 五月廿八日 廿九日 三十日 卅一日 六月一日 二日 連演六天
端節特選 上海新片
華成公司珍貴有聲偉大巨片 具有文藝至高價值民間故事搬上銀壇
玉蜻蜓
雌老虎申大娘大發雌威三搜法華庵 中狀元庵中認母十六年三母團圓
加演滿映新聞
主演 談瑛 張琬 孫敏 陸露明 顧也魯
優待末日有效 諸請原諒

盛京時報

晨刊

光緒卅二年(明治卅九年)創刊

去病延年 若素

論說 我國文字之商榷

凡獨立國家。必有獨立國家之文字。吾新興之滿洲國。當然以滿文爲宗。何所容其商榷。惟是眞正滿文。在國內能識能寫者。雖不敢謂如鳳毛麟角。要亦絕對少數。因我滿洲先世帝王。曾經入主中夏。一切典章制度。其文字已以漢文爲主體。而滿洲之人民。亦大都沿用漢文。故今日之所謂滿文者。無異徒擁其名。實際上仍是漢文。殆爲任何人所公認。回溯建國之初。對於文字一點。均未加以注意。但云五族協和。然所謂五族者。將滿日漢回蒙白俄俱包括在內。猶之承襲漢文。唯變其名曰滿文而已。至以民族而論。大約以漢民族爲最多數。次即日本民族。第既五族協和矣。原不必拘疑各民族皆自有其文字。國家文字。必須統一。眞正滿文。在今日已碍難實行。其固以今日所謂滿文者爲國家文字歟。抑將別有所宗歟。以其關係於國家至重且鉅。究以何者爲宗。不容或懈。目前之並用漢文。或用日文。殊非重視國家文字之道也。

夫眞正滿文。已如上文所述。碍難復興。況建國十年來所通用之滿文。仍爲漢文。際此而欲融洽各民族。另造一種滿洲文字。不特談何容易。且中途改革。亦甚爲難。若以爲我國肇興。端賴友邦日本之援助。政府一切法度。在在均已取法日本。而我　皇詔書。亦曾云滿日爲一體。則我國文字。亦不妨改用日文。惟是日文尙未普遍之今日。年長者則舌强而記憶力弱。年穉者則認識不多。高深莫測。若欲以日文爲我國文字。似尙有待於將來。無已。猶須以今日所習用之滿文爲固定文字。但與日蒙白俄民族爲不便耳。其實內蒙已多識漢文。白俄究居少數。日本民族。則識漢文者已屬不少。以少數服從多數言。我國文字。應仍以現在之滿文爲宗。

但是近頃傳說。教育上已以日語爲第一國文。以滿語爲第二國文。微諸條教布告。則仍用滿文。或滿日文兼用。間亦有以日文行之者。此殆因缺乏翻譯人才。遂整個以日文公布。於何知之。因有鑒於滿文中。每有將日本名詞未曾譯爲滿文。反致飣餖而令人如墜霧中。不如日文之猶足以使一部分人明瞭也。所不可解者。區組發出傳單。亦竟以日文巡廻流覽。家無通曉日文者。不知所爲何事。祇好捺印轉出。在主持者以爲至公無私。其實則足以僨事。試問傳知欲使之徹底瞭解乎。抑虛應故事乎。即以第一第二滿文而論。亦當兩者並存。方合理性。然一國文字。決無採用兩國文字之前例。雖滿洲國有特殊情形。一切不妨特殊。要亦須一正一副出之。俾國家之政治策略。乃爲全民所明白。

竊思國以民爲本。獨立之滿洲國。當然以原有之滿人爲主體。文字亦不能例外。不然。如聞梵語。如讀外國書。知者知。不知者不知。即以目前滿文言。童而習之。至長未必盡通。雖其間天姿穎慧者。能讀數國書籍。說數國語言。第此乃千百中之一二人。一國文字。爲政教號令所自出。必須爲大衆著想。且爲國民所素習。故我國文字之確定。較諸法令制度。尤爲緊要。眞正滿文旣不可以復行。宗漢文爲滿文。與宗日文爲滿文。應行規定。或兩者並採而定爲一正一副。俾民有所適從。緣獨立國自有獨立之精神。倘文字不確定。其他尙復何說。想愛國人士與夫援助我國獨立之友邦。當亦具有同情者歟。是以不憚詞費而商榷之。

確定教育行政是正教師待遇 調查地方教育實體 以三年計畫解剖各地眞相

民生部教育司、此次爲確定關於教育行政之各種重要企畫教育財源、及是正教師待遇之基本資料、自本年度起、以三年計畫、實施調查地方教育實體、由凡有角度、解剖地方教育眞相、此實體調查、對於特定地域、由民生部派遣直接調查員於現地、得各地方官署協力、於各縣街、關於歲入歲出財政伸張狀況、縣街民平均所得及負担平均年額、初等教育發展狀況、資格別敎師數及平均俸給、充當教育費特定財源等、又學校學生數、資格別、敎師敎員數平均本俸、敎師之轉退職狀況、卒業生動向狀況等、詳細調查、此外、關於敎師之生計狀態、村民之家庭及生計狀態、實施調查、本年度先於五月下旬至六月中旬一個月間、對奉天省海城縣(指定海城街縣下一村)及東安省勃利縣(指定勃利街縣下一村)進行調查、六月下旬至七月中旬一個月間、調查北安省望奎縣(指定望奎街縣下一村)及錦州省吐默特右旗(指定朝陽街旗下一村、)在調查進展同時、地方敎育之實體、可漸次明確矣、

決計突破儲蓄目標 本年運動方針已定 置重點於都市在兩賞金期施行

協和會中央本部、廿七日上午十時半、在第一會議室、開國民儲蓄中央連絡委員會幹事會、出席者計有經濟部、中銀、興銀、郵政總局、興農合作社、弘報處等各關係代表者、決定本年度運動方針及宣傳費豫算五萬四千圓、本年度運動方針、爲突破儲蓄目標十一億圓、擬以鄰組結成儲蓄會、在關係機關協力之下、置重點於都市、而期達於完遂目的、而訂共趣旨徹底、以六月二十日至三十日、十二月十日至二十日兩賞金期爲强調旬間、集中的展開運動、而此運動方針、及各省儲蓄比率如次、

△儲蓄會之結成　從前之儲蓄會、以分會爲單位而結成者、但因鄰組告成、遂以鄰組結成儲蓄會、又職場分會、以最下級實踐單位爲中心、按職場別、由商工公會及其他同業者團體之組織而結成、

一、對於儲蓄會之指導　國民儲蓄中央及省連絡委員幹事赴省本部所在地及主要都市、担任本運動實施指導市縣旗連絡員、與儲蓄會責任者、指導具體的儲蓄實施方法、巡廻管內、以謀運動之徹底、市縣旗本部、爲管內儲蓄會之母體、分會定地域別職場別職業別儲蓄會之責任者、以結成儲蓄會、各種儲蓄會、至少置一名之實行委員、與關於本運動之市縣旗責任者相連絡、

一、宣傳方法　六月與十二月之强調旬間、結成巡廻電影班、在全滿十處、開電影講演會、除促進儲蓄會之結成外、且進行各種行事、强調巡廻以外、募集放送、[illegible]、電影脚本、開儲蓄展示會(全滿六處)學生雄辯大會、商店飾窗競爭等、

一、各省比率(單位千圓)

新京特別市	三四八、一〇〇
吉林	四二、〇〇〇
奉天	四三五、四〇〇
龍江	一八、八〇〇
熱河	九、五〇〇
濱江	八三、四〇〇
錦州	二七、五〇〇
安東	四三、六〇〇
間島	二九、〇〇〇
三江	一五、二〇〇
通化	七、一〇〇
牡丹江	二四、四〇〇
東安	二、二〇〇
北安	五、六〇〇
興南	一、六〇〇
興東	三〇〇
興西	四〇〇
興北	三、三〇〇
黑河	二、六〇〇

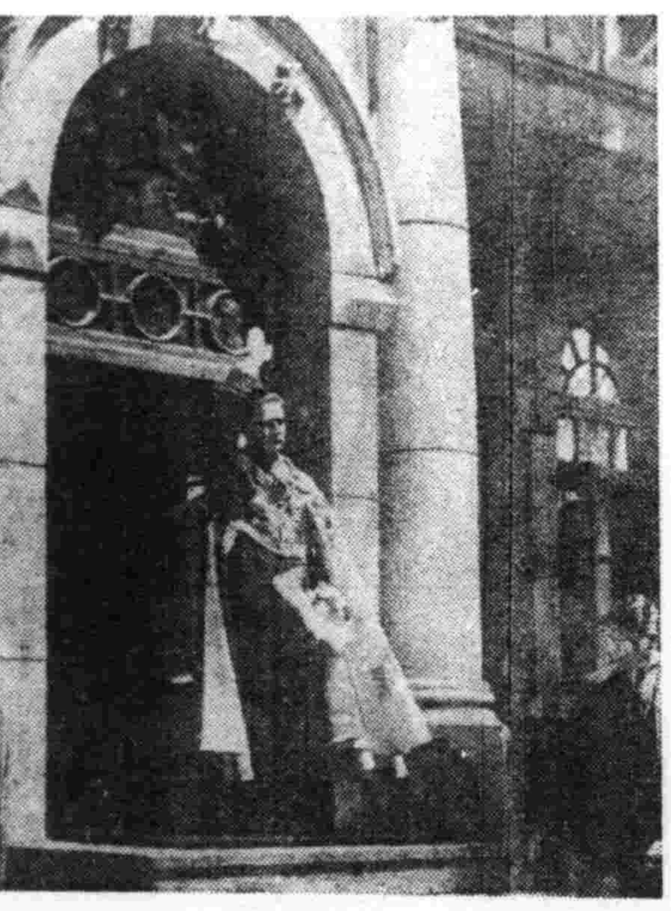

帝宮退出之巴格來斯哥羅國公使

滿洲國之强力發展 實足使人驚異 羅國初任公使談話

初任駐滿羅馬尼亞公使巴格列斯哥氏、廿七日午後、參進帝宮、捧呈信任狀畢、退出宮中後所談如左、

蒙友邦　皇帝陛下賜與接見浴受捧呈信任狀之光榮、兼由　皇帝陛下賜以玉言、余之感激、無有過於此者、余曾爲駐日公使、多年駐日、與滿洲國大使館諸位、已有個人的關係、光其蒙褲傑少校賜與御親交、而今由個人關係、擴大至國家的、誠令人欣喜不勝、又滿洲國所有之强力發展、皆足驚異、而風光、氣候、人情、非常與羅馬尼亞相似、故有宛如故鄉之感、余亦曾爲寄稿者、關於日本之文化美術或歷史之介紹、發表過所說『大和魂』之小說、今後猶擬將滿洲國之情形、向故國人人發表、以謀滿洲國與羅馬尼亞兩國民之互相理解與親善云、

對羅公使抵任 政府舉行歡祝

張國務總理於廿七日下午六時半、邀請遞呈國書之駐滿羅馬尼亞公使巴格列斯哥氏至總理官邸、時武部總務長官、臧參議府議長以下各參議、橋本祭祀府總裁、各部大臣、並次長、總務廳各處長、韋外務長官、共他各外局長康駐滿中國大使花輪駐滿日本大使館參事官、何格聶爾駐滿德國公使、聶洛聶駐滿意大利公使、羅馬教皇廳哥裴代表等、均列席、祝賀滿洲國與羅馬尼亞兩國國交開始、並祝初任駐滿公使抵任有所歡談、

美大總統發令 施行徵兵註冊

【華盛頓二十六日電】羅斯福大總統、二十六日、關於第二次徵兵註冊施行公布如左之大總統令、於去年十月十六日第一次徵兵註冊施行後、滿二十一歲之男子、於七月一日、施行徵兵註冊、

惟有實力可恃 海軍紀念日海相演說

【東京廿七日電】海軍記念日之廿七日午後七時廿分、及川海相、由東京放送局、向全國放送莊重之演說、首自日俄戰爭之輝耀戰果及帝國之威容說起、並述及『處於今今逼迫之時代、無論依賴如何國、亦莫如自賴、蓋若有實力、便可生不動之信念、於是不論臨如何時局亦不足驚』之對處變轉世界之道等、而結束十分間之放送云、

中共暗殺渝軍首領 懸出高貴賞格 團員五十潛入各地

【北京廿七日電】據確報、第十八集團總司令朱德、暫命晉察冀邊區總司令聶榮臻、暗於京漢沿線唐縣附近、養成五十名暗殺團員、以謀暗殺中央軍首腦部何應欽、顧祝同、湯恩伯、李宗仁、並河北中央軍幹部師長等、刚此等團員、已潛入各地待機實行、對于此等暗殺團員、每日支給一元或食料六斤、但如暗殺一名則與以一萬元、而一經逮捕時則當賞與二萬元之獎金云

昨海軍紀念日 國都舉行盛大式典

海軍紀念日之五月廿七日、新京國都、各戶揭揚日滿兩國旗、午前九時於新京神社、執行嚴肅之奉告祭、繼而十時起、在兒玉公園海軍忠魂碑前、舉行記念式典、於梅津關東軍司令官、山田海軍武官、金、大迫正副市長、辻鄉軍會長等軍官民多數之外、並有日滿女學生、國婦及其他各種團體約四千名參加、以開式宣言開會、於日本國歌奏樂中、揭揚軍艦旗、繼而十時十分於奏樂中、一齊對戰役及事變戰役之英靈、並爲祈願出征將士之武運長久、捧以一分間之默禱、其次爲山田武官致詞、全員合唱軍艦進行曲、最後由梅津軍司令官發聲、三呼天皇陛下萬歲、閉式、此後便爲參加團體之市中大進軍、(寫眞爲參列式典之梅津軍司令官以下日滿各顯官)

杜波爾格 猛攻英軍

【羅馬二十六日電】意大利軍司令部發表、一、意空軍反復轟炸柯列達島敵軍事施設、一、於北非戰線、杜波爾格德意兩軍、猛攻英軍、鹵獲砲及自動火器多數、又德意急降下爆擊機編隊、猛炸杜波爾格港內投錨之英商輪、對巡洋艦一隻、及商輪四隻、計七千噸、予以重大損害、

新四平省經費 追加預算近可提出

政府定於本年七月一日新設四平省、關於諸經費計共一百九萬圓加之本年確立强化百斯篤防疫對策所需要之經費二百八十四萬圓、均由一般會計預算中支出而大陸科學院之膠合板增產費四萬圓、林野局增薪及官行製炭增產費四百七十九萬圓(歲入四百七十九萬圓與歲出四百三十八萬圓)均由科學試驗事業並國有林事業各特別會計追加預算中支出、又本年度農產物蒐貨工作費二百九十五萬圓、則由一般會計追加預算支出、近日中即向國務院會議提出、可決之後、即行實施、該豫算案內容如左(單位千圓)四平省新設下之一般會計追加預算及新設之省定員增加所需經費三六〇、新設準備費追加一五〇、警察機構整備費九、〇、廳舍營繕費四九〇、合計一、〇九〇、百斯篤防疫對策確立强化所需之一般會計追加預算、地方關係防疫費(包括人件費、資材費在內)四八〇、營繕費一、〇〇〇、中央防疫機構整備費一四〇、去年度防疫費不足額一、二二〇、合計　二、八四〇、農產物蒐貨工作費、一般合計第二準備金二、九五〇、大陸科學院膠合板增產所需之經費由科學試驗事業特別會計支出、四〇林野局之新增額並官行製炭增產費、由國有林特別會計支出、歲入四、七九〇歲出四、三八〇、

羅大總統爐邊閑談 內容極爲嚴重 今日實行演說向世界放送

【紐約二十六日電】羅斯福大總統、已定自二十七日夏季時間午後十時半(日本時間二十八日午前十一時半)以約三十分間廳行爲全世界注視的爐邊談話演說、將於白宮西室、於中南美代表閣僚及受大總統特別招待之少數參加者之前以行之、其演說預定經全美放送網譯成各國語言、向全世界放送、現各放送局已整備中繼演說之工事、其演說內容如何尙附於極秘之中、但以羅斯福大總統以向慎重於演說草稿之作製聽取各方面專門家屢屢從事商談之意見觀之、其內容、當然必甚嚴重、據一般之觀測、此次之演說、必爲大總統就任以來之重大演說、此次之爐邊談話又非昔日之於演說數時間前暗示內容於新聞通信社、此次則僅以二時間之餘裕、其內示大致於午後八時半頃、全文則有三千乃至四千言之情形、

乃一重大聲明 有關美國運命 美評論家所持見解

【華盛頓二十六日電】美國評論家阿爾蘇普根德吉氏、二十六日於華盛頓日報上、揭有署名之論說論述羅斯福大總統於明日之爐邊談話之前、躊躇於助言者與輿論之間、所述如次、

陸、海、國務三省助言者、對羅斯福大總統進言、爲英國戰爭勝利英援助不可一刻猶豫、强硬主張美國積極的對阿諸爾茲議員之報告、即此見解之結晶、襲赴英國、與賈珙爾首相及英政府首腦部有緊密要談、乙佛雷斯達爾海軍次官、更確認之、陸海軍之最優秀作戰家、亦稱現今最重要之因子爲時間問題、果美國不迅速且徹底的有所行動、英國地位於此數週間內必急速低下、在大西洋地中海戰鬥之士氣上、及一切情勢上、英側皆不利、羅斯福大總統之助言者、主張果美國積極的援助、可能挽回形勢、至少英國戰鬥力可能再建、得繼續保持均衡、羅斯福大總統躊躇之理由、在全美國民是否支持此行動、睹自己之全名譽、行民主主義國援助政策之羅斯福大總統、認爲右政策崩潰之場合、不僅爲政策之失策、將形成國內分裂羅斯福大總統雖知一舉可賭全美國運命之危益增、而不能決定究一擲、乾坤抑打消此策、且乾坤一擲、有失國民支持之危、而助言者、則謂事態果能判然、可舉全美追從羅斯福大總統、以促大總統速有決心、於此亦可見二十七日之羅斯福大總統爐邊談話乃一重大決定之聲明也

兩軍戰鬪正酣

【開羅二十六日電】英軍司令部發表　柯列達島攻擊之德空軍以得新增强落下傘部隊於空軍猛烈之掩護爆炸下、對柯列達西北地區之我軍、開始熾烈之攻擊、敵軍因我軍果敢之防衛、雖受甚大之損害、但竟突入我軍之陣地、故新錫蘭軍出而反擊、目下苛烈之戰鬪、仍在繼續中、

英火藥庫爆發 德軍不斷增强

【柏林二十六日電】德國軍司令部發表、一、於柯列達島續行戰鬪之空軍及德軍部隊、不斷增强、一、德空軍、二十五日與地上部隊相呼應、猛炸柯列達島各英軍基地、及火藥庫、發生火災、又於附近海上、擊沉英大型商輪兩隻、於空中戰、擊落英爆擊機兩架、戰鬪機三架、炸毀地上之英爆擊機三架、一、德空軍、於馬耳他島擊落英戰鬪機四架、並擊毀六架、一、德空軍、於英本土周邊之海上、擊沉英貨物船兩隻、並毀傷大型商輪兩隻、

冰洲海戰結果 海上爭霸影響極大

【紐約廿七日電】據英國德國双方互相發表、俾斯麥號、在北大西洋、與英吉利艦隊間展開猛烈之海戰、而據英方消息云、俾斯麥號與福德號之海戰、頗受相當損害、次復受英國雷擊機投下魚雷、故此次海戰、俾斯麥號之運命、頗值憂慮、該艦速力、爲三十浬、自擊沉福德號之現場至挪威、其間距離爲普通艦隻、固可逃入安全之水域矣、惟由有優秀速力之軍艦由英國艦隊追擊一點以觀、亦可知該號確受相當損害也、或云、俾斯麥號固未受何等損傷、更尋求敵艦、以便與英國艦艇相遭遇耳、但德方亦認爲俾斯麥號與比較優秀之敵艦隊相交戰中、此海戰結果、最耐人尋味、而交戰中之艦艇、德國側是否僅俾斯麥號、又英國艦隊勢力爲如何程度、一切不明、總之、此海戰、對於今後英德海洋爭霸戰之歸趨上、頗有重大影響也、

【紐約二十六日電】據二十六奧斯羅之放送、德主力艦俾斯麥號、現於愛士蘭與克林蘭中間之丹麥海峽遭遇最爲優勢之英艦隊而行激戰中云、

【柏林二十六日電】德軍司令部、二十六日發表前頃擊沉英國巡洋艦福德號之主力艦俾斯麥號、自二十六午後以來、復於大西洋上、遭遇英國艦隊、而行激戰之旨、

美急充實海防

【華盛頓二十六日電】鑑於事態緊迫下之大西洋情勢、諾克斯海軍長官於二十六日對議會、要請通過艦隊司令官權限擴張案、該案目的、在使艦隊司令官於美國領海、有依防衛之必要、取任何手段之權限者、依現行法規、關於艦隊行動之指揮權、皆在海軍長官及作戰部長掌握、今與艦隊司令官以廣汎之權限、即現行法規改正也

晚晨刊共兩大張

事業擴張廣告

謹啓自敝社開業以來乃個人經營今爲擴張業務起見新組織變更爲合資會社左記業務經營希舊雨新顧是祝

營業科目　工事部　土木建築施行設計水道煖房施行設計請負
鐵工部　一般鐵工製作諸機械製作並修理等
商事部　土建材料電動機唧筒機械工具
新設科目　土地管理部　個人所有土地家屋管理及買賣斡旋
凡個人所有土地家屋如欲委託管理及買賣斡旋時不拘多少以通信及電話通知必即派係員前往面談致候

奉天大和區紅梅町五三號　合資會社 東辰組　組主 武田明　代表　電話(三)六五五七番

証明馬延韜確係養子聲明

我馬姓係滿洲鑲白族世居奉天府先祖多爲顯宦係數百年之清白仕家不料族叔世顯竊信二姜誤認養子延韜爲長以親生子延馥鑪居次此乃任意所爲不顧大體尤難對先祖與全族緣延韜確係養子因族叔未出繼前與敝等一居係先嚴之胞弟故敝等知其詳情於廿餘年前納妾後六個月即生延韜比時先嚴在世指問族叔世顯延韜是否親生而族叔答係養子故族譜無其名此事昔年親友盡知之而今又誤認爲長子故敝等除依法証明外特此登報聲明此啓

聲明族人　馬延興　馬延陵　啓

緊要啓事

啓者近有不法之徒假借敝等名義推銷醬油向各主顧欺騙行爲已悉經發現敝等除向該管警察官申告設法糾捕中以後務望各界主顧諸君深加注意是幸特此鄭重聲明

吉林　大通醬園　同昌醬園　謹啓

緊要啓事

爲僞造四平街育發藥房自製一二三瘧疾丸被該房查悉告發在案煩友人調處蒙因僞造所生之損害賠償不爲訴追特聲明道歉但恐市內外同業不知利害關係再有僞造勢罹法網特鄭重聲明如右

營口市崇德街　義合福　袁向榮　啓

貸款押品証遺失

三合堂領名坐落双遼縣甜水村計地五二四畝三分四厘遼字六八四一號以農商抵押貸款領有押品証一紙因不愼遺失現地籍整理情急除請縣補發新押品証外該押品証無論落於誰手概作無效特此聲明

聲明人撫順縣　李樹棠　啓

失照聲明

啓者買蒙民七十三坐落茂林村灘頭屯宙字十六號熟地三十六晌房基九晌東至廟地西至王立文南叢姓北崔吉元因事變時遺失除呈請双遼縣公署補發新照外該照無論落於誰手概作無效特此聲明

聲明人双遼縣茂林村　閻海山　啓

遺失滙票作廢

鄙於康德八年三月二十四日由通化名聚和滙本溪湖市滿洲中央銀行照付滙票壹張不記向第一〇五號計國幣壹仟圓整不愼當失遍尋無着除月該銀行掛失外無論落於何人之手概作無效

本溪縣清河城村門牌二四號　王世清　啓

戶管焚失作廢(明聲)

敝有孫成義領名戶管一張第四四九一號中則二十六畝坐落臨江縣六道江村橫道河子東至木通溝崗南至小木通溝崗西至大河北至鞠姓地於康德二年五月十一日被匪焚失除請縣補發新照外聲明作廢

六道江村　孫成義　啓

大照焚失作廢

啓者敝父宋茂久名大照壹張號碼不詳下則熟地十二畝坐落臨江縣河口村七道江東至大通溝老河身姜兆文南至郭宏賢西至界石王松地北至河心王松於民國十六年九月初壹日因在六區公所未發還被火焚燬除請縣補發新照外聲明作廢

繼承人八道江　宋明鎧　啓

地照丟失作廢

敝有中則地十八畝地照三張下則三十畝六畝地照四張號碼均不詳領名王能讓坐落六道江村小禿尾把溝東至溝西至崗南至溝北至崗於康德二年九月十六日途中不愼丟失除請縣補發新照外聲明作廢

臨江縣六道江村　王仁富　啓

大照丟失作廢

敝有王福增領名大照一張中則地六畝號碼不詳坐落六道江村旱蔥溝屯西側東至界石西至坎稜河溝南至崗北至坎稜於事變丟失除請縣補發新照外聲明作廢

臨江縣六道江村　王振林　啓

王文樂謹聲明

查已故王品三之妾姚氏與監護人王鐵山已於八年四月十五日脫離關係立有字據嗣後姚氏一切行動概與敝人無涉恐未週知特此聲明

監護人王鐵山　王文樂

期達成共榮圈內建設 二次輸送五年計劃
對既設陸海各線實施擴充

關於與第二次產業五個年計畫相伴隨、以鐵道為中心之運輸部門擴充滿鐵與其他關係機關參照鐵煤計畫目下慎重檢討中、第二次計畫置重點於可謂為增產輸送之煤、鐵、因此關係上乃謀使輸送增產完全合致、日滿日華經濟建設要綱、沿交通政策基本要綱之線擴充輸送施設、以期於東亞共榮圈建設上完遂、負荷滿洲產業開發計畫之生產力擴充之使命、然第一次五年計畫、各部門多為處女地開發者、故至於第二次計畫、由於情勢之激變、乃取對鐵、煤置以重點之方針、是以運輸部門、亦注主力於既設線輸送力之强化、而以大要如左之方針、作成各年次計畫

一、為遂行增產計畫開拓鐵道依然遂行新線建設惟須參照增產之進行狀態、酌加擴充、以期各年次計畫之慎重而防資材之浪費、

二、於重點形成之關係上、關於新線建設務必抑制、而置重點於既設線輸送力之强化並跛行性之調整、是以為產業新線、以東邊道地帶之着手線之完成為主、至於複線及其他改良工事、則注主力於連京、京濱、安奉、奉山、圖佳各線、

三、車輛生產能力之增强、

四、諸汽車及其他鐵道補助機關、小運送用道具及貨務施設之擴充、

五、應付各港灣之使命、作重點的擴充、即應付大連羅津、雄基、葫蘆島、大東港等背後地增產之進行而各各擴充、

六、水陸連絡施設考慮與日本、中國之物資交流增加、

為謀軍人忠誠奉公 必需徹底援護精神
軍援週實施前土肥民生部次長談

為迎此國兵法實施後之第一次國兵入營日六月一日、以國兵法國民指導中央委員會為中心而視國軍勇士壯途之軍事援護强調週間即於今廿八日起、至六月三日止之週間、於全滿展開而實行、當此週間土肥民生部次長、對此特發表談話藉促槍後國民之協力其談話如左、

為記念此次對國兵法施行後第一回入營之歡送實施軍事援護強調週間、乃我滿洲國鑑於時艱、使國民志在建國、至誠奉公、欲得千歲不拔之國本、當然必須强調軍事援助、故軍事援護之目的、不待言、係對軍人並其家族由物質精神兩方面與以援助、俾軍人無何等後顧之憂、而盡誠於第一線之奉公、惟一般感遺憾者、為此精神、尚不能謂為十分徹底、故趁此機會展開活潑之槍後援護國民運動、以明官民一致昂揚援護思想、而無遺憾、發揮本週間之意義云、

盟邦海軍紀念
市署舉行慶祝式典

本月廿七日、為友邦海軍紀念之良辰、奉天省市警及慈善團體等、為由慶祝之忱、均休假半日、並舉行慶祝之行事、市公署為敬申慶祝計、於是日午後一時、假大禮堂內、由鄭市長以下全體職員列席下、鄭重舉行慶祝式典、誌之如次、

一、開會辭 渥美庶務科長 一、日滿國旗敬禮 一、日滿國歌合唱 一、式辭 鄭市長 一、開宴 一、奏樂 一、歡呼大日本帝國萬歲大滿洲帝國萬歲

(圖即當日市禮堂之祝賀宴場)

開始報名
全市籃球賽

滿洲體育聯盟奉天市事務局籃球部主催之本市籃球賽、已於即日起實行報名、截止期為月底卅日、規定於六月七八兩日、假本市基督教青年會運動場舉行比賽云、

為謀大豆配給公平 特等商改乙種
經警署告誡眞相大明

奉天市豆腐粉房同業公會、關於本年度第二次配給之大豆、係由卸賣商組合領到大豆四十火車(計七千零四十石)、按照組合員六一二家計算、所得數量、不敷分配、因求公平配給計、對於特等商號中、改為乙種者廿七家、就中因此有不明眞像之商號、乃於組合方面、發生交涉、後經北市場署經濟係告誡交涉商號、於是該商始明眞像云、

主要農產加工組合(假稱) 奉市準備結成

奉天市曝去年九月三十日公布之糧穀管理法、又管理統制新包括之農產物(蕎麥、蕎面、包米面)而爆以糧穀加工物之需給調整與價格之安定維持為目標、結成總括一元的組合、尤其本糧穀年度、正值此過渡的需給計劃時期、更終使管理立法之精神徹底浸透、而為全滿消費都市首班之奉天市、特認識其必要性、乃欲率先結成奉天市主要農產物加工業組合(假稱)、而進行其具體案之作成中、近將組織結成準備委員會、妥從統制以精白高粱米、精白小米為主體、對於加工品因其流通商路之複雜、乃置於統制外、新組合即將此加工品之包米面及於需給、並價格操作上規正之蕎面粉之四種、總轄管掌今市內加工業者有二百九十余名、為把握業者之正當態度、以明達到組合組織企劃之目的、今正按所有角度、進行研究調查中、而為此組織促進工作體、又為組成後暫時間之指導體者、結成奉天市主要農產物加工業組合(假稱)結成準備委員會、委員長為倉橋市實業處長、副委員長為西山警察局經濟保安科長、而委囑中村市經濟科長以下市、商工公會、協和會、警察、糧穀會社、專管會社、及其他關係機關、業者等代表十七氏為委員委囑、故近將舉開第一回委員會而着手組合結成之具體的方案云

開拓青少年隊
日內過奉北上

從事於滿洲建設工作之開拓青少年義勇隊、刻正由大連、釜山、北鮮等處來滿、通過奉天者、為乘二十七日午前七時二十五分到及三十七分開列車之

由大連前往之香川縣二百八十九名、當按左列日程北上、又國婦已決定派代表分會出站相迎、

△五月三十日午前七時三十五分到三十七分開(山口縣二七〇名)

△五月三十一日右同(山口縣二六八名)

△六月八日午前八時五十二分到午後二時開(愛媛縣三一五名)

△六月十九日午前八時五十二分到同九時四分開(大阪府二六八名)

滿鐵人事
(二十七日附)

總裁室庶務課長參事 神崎 登

命參與 人事局厚生課長參事 村田 稔

命總裁室庶務課長兼鐵道總局庶務課長兼撫順炭礦總務局庶務課長參事 梅木 正倫

命人事局厚生課長 撫順炭礦次長參事 太田 雅夫

命撫順炭礦總務局庶務課長事務取扱兼務 東京鮮滿支案內所長參事 小出 健藏

命吉林鐵道局總務課副課長 吉林鐵道局總務課副課長副參事 矢彥 澤豐

命哈爾濱鐵道局總務課長 哈爾濱鐵道局副局長兼總務課長事務取扱參事 高野 與作

免兼務 東京支社鐵道課長參事 高橋 威夫

命東京鮮滿支案內所長兼務

毛世來劇團 即將來滿獻技

北京和平社毛世來劇團、經奉天中央大戲院及滿洲演藝協會双方之邀請定於本月二十八日到滿、一行六十餘名、文武老生賈少棠、李世霖、短打武生江世升、程派青衣陳盛蓀、文武小生少泉等、全班來滿獻技並銅錘花面之葉盛茂藝員、近將再度來滿、於奉天北市場中央大戲院登台露演云、

年已半百韓總裁 定期重作新郎

滿業電業總裁韓雲階氏、自夫人逝世以來、即度獨身生活、而膝下四男六女、韓氏雖以半百之年、但身體之健、頗不減少年也、氏至先夫人病歿後、痛感中饋乏人、況公務多忙、對於愛子養育難週、滯夜自思、為子女教育計、不得不另為孩子娶一繼母、慈心一動、遂從事物色人物中、近訪得東京女子醫專卒業畜儂瀛(二七原籍海城縣)、堪當內助之任、近已締訂婚約、至於此為子女而結婚之盛大結婚式、當在張總理證婚下、六月十六日於國都飯店舉行、

香油不愁無處購買矣 業者組合將結成

為謀奉天市內之香油原料配給、製品販賣之總括的統制、已於市內各業者間釀成欲結成組合之機運、今正經各關係者間進行協議中、爾因已得該案之具體化、乃於二十七日午前十時、在奉天市公署會議室、由中村市經濟科長為委員長、舉開商工公會、警察局、協和會、專管公社、及其他業者代表、十名所組成之奉天市香油製造組合(假稱)結成準備委員會、關於一、組合定款及業務規約案審議、二、豫算及經費之分擔徵收方法案 三、加入組合者資格案之決定 四、創立總會日時及地點及其他之決定 五、會員選任之內定及其他等各項、遂行審議結果、意見已見完全一致、於是乃擬結成包括業者百餘名之同業組合、予定六月上旬、舉行結成式云、

國都磨電起工式
定六月一日舉行

【新京專電】新京交通會社臨時電鐵建設局、決於六月一日午前十時、在南新京錦丘女學校西南該校電鐵車庫用地、舉行磨電車舖設之起工式云、

天氣豫報

(奉天地方) 南風 將陰

(廿七日溫度) 最高 二〇度八 最低 一〇度七

日滿有線放送 即將實現 (一)

為防止無線電放送電波誘導敵機之逆效果、日滿放送當事者間、曾擬採用有線放送、以打開此難點、而進行計畫中、今先為除從來之短波中繼缺點、擬利用本年開通之日滿地下電線、而實施有線中繼放送、其第一着手、已於二十六日朝、由東京新京兩中央放送局間開始有線放送試驗、該試驗乃於東京福岡間、利用放送協會之中繼專用線、再由福岡以地下線中繼、第一次試驗結果、未能滿足、尚須期待二十六日之第二線中繼、與克服音波變化、雜音之同時、於防諜上之任務、亦頗值期待云、

奉天市足球部 幹事會議

滿洲體育聯盟奉天事務局、足球部主催、本年度足球幹事會議、定於本月廿八日午後五時、假志誠飯店舉行、由市署清水體育股長、谷山、崔玉堂諸氏、及關係者出席協議云、

滿赤奉天交歡會
田所總務部長講演文

滿洲赤十字社為昂揚赤十字仁愛精神、而於全國主催之滿赤大會、首於奉天市以二十七、二十八日兩日當歡迎三浦理事長、田所總務部長兩氏之來奉、而舉行以豪華之奉天滿赤大會、大會之第一日、二十七日以滿系市民為對象、午後一時北市場中央大戲院、南市場國際劇場、由田所總務部長講演、並相繼開放電影、第二日之二十八日、則以日系市民為對象、自午後六時、於第二會場之萩町記念會館、由三浦理事長講演並開催電影演藝會、以為大會最後之點飾、茲當日理事田所定右衛門講演原文如下

諸位、是滿洲國赤十字社總務部長田所、一個日本人所說的滿洲話是否能讓大衆明白實在是一件擔心的事情、以下我很慢的向大家談一談、希望大家拿着好奇心聽一聽、

本社平素多蒙各位幫助、茲為表示謝意招請各位今天到這兒聚會、各位在百忙之下、竟能撥冗光臨實深感激、

現在敵人把赤十字社是一個作甚麼的團體、他對於各位以及社會國家究竟有怎麼樣的貢獻向大家說一說、這或者也是敵人應盡的義務罷、用不着說了、赤十字社當然是本着仁愛精神以戰時的救護和平時的醫療兩大事業來報效社會國家的、

各位一聽着戰時這兩個字也許會懷疑戰時幾時會來到我們的面前、可是大家要知道我們現在所處的環境和戰時並沒有什麼差別呀、目下在中國國內戰爭正在進行中、歐洲呢、德英兩國的戰爭、全歐洲是不用說了、最近且波及到近東方面至於緬甸暹羅南洋方面的各處都受着這個影響、那裏的人民也沒有一天不是戰戰兢兢的、最近美國也在露骨的表示參戰的態度、這麼一看可以說全世界都在戰爭的圈兒裏了、現在、戰爭和已往的完全不同、在已往、戰爭前線的將兵雖然正在衝鋒殺敵、後邊兒的人仍然可以高枕無憂睡而現在的戰爭無論是軍事政治產業經濟那一方面也不論你是男女老少以及士農工商都躲不過直接的要受他們的威脅、例如敵國在和我們開戰以前、他會設法攪亂我們人民的思想、所謂思想戰、人民受了敵國宣傳的引誘以至不戰而敗的例子多得很、所以現在的國家極力訓練國民養、堅固的思想也就是為了這一項、至於飛火一開立刻先派出飛機去襲擊敵人和全國的主要都市、在這一次歐洲大戰裏像這樣兒的事已經不是甚麼稀奇的了、堂堂的花都倫敦因為這個、差不多快變成灰燼、(未完)

公告

關於設立藁工品組合之件

此次本商工公會內之藁工品組合設立準備委員會基於日前第三十九號興農部令依據奉天省公署之指令須結成奉天藁工品組合、對經營該業者希望加入右組合時務須注意左記各項於六月十日前呈報至奉天商工公會是荷

記

一、呈報資格 在奉天省內 對藁工品(稻草為主要原料之草袋子草繩子草簾子等) 製造販賣業者於康德五年度六年度、七年度、各年有五萬圓以上或於三個年間有貳拾萬圓以上之實績現在繼續營業中者

一、提出書類 加入申請書及營業實績申告書同內譯書納稅證(對藁工品之配賦額須要明記之)其他仕切書並帳簿等證明營業實績之書類

一、關係法律 康德七年十二月二十七日興農部令第三十八號及第三十九號(政府公報所載)

一、用紙 奉天商工公會受付 或商務科內發與之

一、申報地址 奉天商工公會內 大和區協和街一段七五號(藁工品組合設立準備委員會) 電話(二)三九六六番 五〇三九

一、截止日期 康德八年六月十日 嚴守日期

康德六年五月二十六日

奉天省商工公會 會長 石田武亥

胃素

● 主治效能 ●

此藥專治脾虛胃滯消化不良停食積氣吐酸嘈雜飽悶或多食油膩生冷宿食不化吐酸腹痛肝胃氣痛胃火胃寒反胃膈食凡屬腸胃各病服之特效

製造發賣元 奉天小南門裡 陰華大藥房 電話(四)二〇九三

入院隨意 內科小兒科產婦人科及其他一般

郭氏醫院

院長 郭文高

信用電話(四)一二三八一

產婦人科由女醫郭李松林擔任

地址 奉天城內鐘樓南明湖春飯店東隣

外用 性美膏 一元二角 精力減退之人必備回春靈藥

桃夢 二圓二角、三圓

奉天加茂町十六番地 木村商行

大連賽馬

第二次 五月三十一日 六月 一日 二日 三日 七日 八日 九日 十四日 十五日 雨天順延

關東州競馬會 電話三一三八五番

鳴謝痔漏治愈

啓者敝人患痔漏病甚久初起時微覺肛門刺癢稍帶疼痛每逢大便乾燥時常便血訪醫診治不見效驗而且日見沈重肛門包間有潰破者流膿滴因而行路不便坐臥疼痛屢經診治並刀割[illegible]未見寸效每逢春秋或因氣火衝心病愈加重凡患痔瘡者盡能知道不必形容自料身罹此病永無斷根希望已經到無可如何之際由敝友介紹大西城門外鶴春藥店所售之滅痔除漏丸經購用試服初服數日之後即覺大便輕爽嗣經繼續服僅及一月有餘即將以上所說的痛苦完全除掉最難治的惡病從此霍然若失許久不治之症費時未久需款不多即已痊愈敝人對於鶴春藥店無以為報援將服藥經過及敝人照片登諸報端敬告患痔漏諸君速購斯藥以免去許多病苦痔瘡自消幸勿忽視顧海內同胞其各注意滅痔除漏丸大盒四十付七元小盒二十付四元外埠函購另加郵費兩角鶴春藥店設在奉天市大西門外電車道北頭路西便是

奉天城南河南村四十五號 鳴謝人 張萬榮謹啓

治愈淋病花柳

啓者敝人原係商人久在各埠作客終年飄跡他鄉歸家之日無多放蕩形骸尋花問柳之事在所難免遂致身染毒症初起之際即患破傷時經覓醫診視服藥多劑毫未見效繼又注射藥針亦未見效果所患之症寸效未啓復愈加重流濃滴血苦萬分重病在身一年有餘茲因而輟業歸家自身罹疾未療而家室又為傳染身罹毒症幸經友人介紹鶴春藥店所售西黃丸善能療治此種毒症遂而購買兩袋試服每晚服用一次七日之後卒將下疳完全治愈又繼續服用不足半月又將久治不愈之淋病亦為除根服用此藥之際深覺藥力平和毫無他項流弊決少痛苦自此之後健全恢復照常工作且家室同服此藥亦為之痊愈蓋出望外鄙人實感激無涯謹登諸報端用昭證實有患斯症者盍往購服而知言不謬也該藥店所售西黃丸小盒、付四元大盒十二付七元外埠函購另加郵費二角附以奉開鶴春藥店開設奉天大西城門外電車道路西樓房便是 患者購藥請將病狀詳明

鳴謝人 劉福德謹啓

肺病吐血 其效迅速

益壽丹

▲從前死於肺癆病的都是冤枉死的目前患肺病的都可以不死

▲益壽丹治一二三期肺病有藥到病除之功數千年來無藥可救的肺癆病有了救星

肺癆病不難治 難在不能殺破肺癆菌

益壽丹非奇藥 奇在殺菌化痰清肺理氣功效力

▲肺癆菌繁殖於肺部所到之處便破壞損爛成空洞故極難治療

益壽丹藥力直接達於患部而殺害肺菌故無論一二三期肺病均能克奏奇效即無病者亦宜豫防先服益壽丹以避免肺病之傳染可保終身無病延年益壽也

定價 每盒十二付國幣七元 外埠函購加郵費二角

奉天市小北城門外西頭電車路道北

發賣本舖 國瑞藥店

新式簿記函授招生

不曠原有職業而學得急需之技能可謂在職青年最好良機有志者可附郵票四分寄新京中央郵政局私書函第八四號交本會即將詳章寄閱

駐京大連銀行簿記講習會啓

簿記學免費函授 募集學員 [illegible] 學院

大贈送

鼠瘻擇要說明書 鼠瘡救星附來郵票二分即寄不悞

凡婦患瘰癧鼠瘡氣瘰不可不看 患此症者不可不服瘰癧內消丸

奉天小北關西下窪子令胡同門牌四十四號

王廉士

漢醫應試者之福音

中國國醫函授學院 續招各級學員 完全免費 真實

本院十大學科國醫講義讀本、數千類別、萬萬餘言、自設印刷部鉛印精美、裝訂整齊、編纂者皆海內知名醫師、時間經濟之損失、已不可勝計! ▲函索詳章附郵票五分、▲院長醫官兼天津市府正取天字第十二號執照醫師馬樂三大夫、▲本院為滿洲學員入學起見、特在營口市專設辦事處▼

院址:天津英租界廣東路福安里二十號大樓

淋疾

絕非不治之病

病者決勿遲疑治療良機

鹽野牌

五淋拿根片

通例按四日間之內服即可停止分泌物 澄清排尿 使局部鎮痛消炎 使患者自覺的消退痛苦 實為向來所有各種治淋專藥所不及也

包裝 二〇片 一〇〇片

製造發賣總發售處 鹽野義商店 大阪市東區道修町三丁目

鹽野義藥品株式會社 奉天市敷島區協和街五段四三號

SUB 43

福翁自傳
・儒丐・

△譯後感言（3）

滿洲和中國的社會、始終還沒有脫掉宗法社會的積習、人若沒有兒子、比亡國之慘、還要悲痛、勢之所趨、國可亡、血食不可不續、因爲求嗣、什麼樣的不合理、什麼樣的悲慘事故、都很平氣的演得出來、一旦有了兒子、則子孫萬世之業、似已鞏固、今後所求、惟有如何充裕家財、使雖萬世、不虞匱乏、是以雖然掘得金穴銅山、猶以爲未足、一己的生活、一家的生活、子孫萬代的生活、自要有口氣、便無絲毫退轉、老是揣揣然、生恐我之或減、他人或增、是以買地、一定要比他人好而多、蓋房子、一定要比他人高且大、即或把最公平的太陽光、給人遮蓋了、也以爲沒什麼不合理、自要一己合意就成、這也不能說是有心、就因爲各掃門前雪的積習太深之故、可是相習成風、則損人益己之事、便愈演愈烈、相互的秩序、便完全喪失了、社會之進化本來不是一蹴而幾的、也不是放任不問而能成功的、必得經過長期間的陶冶訓練、使其漸漸把宗法社會的固陋、或澌棄、或淡忘、俾家庭與社會、形成一體、分之爲個個家、合之實一大家、於是公共事業、公共秩序、公共道德、始得而講、吾人但看日本人所建築的家屋、無論官私、皆以街基爲衡、絕無此高彼矮、參差不齊之弊、可是再看滿人所建築的家屋、簡直對於街基、毫無理會、說高、可以說是不必要的高、說矮、簡直又成了倒流的窪地、反正既無秩序、亦無章則、完全師心私裁、一家一個樣、一家就是一國、官府無可如何、法律亦無限制、本來是古來宗法社會的殘骸、一旦要施以近代的市制、當然是格格不入、到處皆是怪現象了、所以我主張對於黑暗幼弱的社會、與其冀其自省自肅、倒不如以實際工作、使其有所畏懼、有所悛改、有所依倚、有所榮幸、昔武侯治蜀、承劉璋暗弱之餘弊、乃嚴形峻法、極力振刷、人有以爲過嚴者、武侯曰、『威之以法、法行則知恩、限之以爵、爵加則知榮、』國家最大之害、而只法不威、而爵不榮、人人只圖私利、今試問有財者、汝何不爲社會計、爲一家殫精疲神、營營不已乎、則答曰、我若不爲一家、我老將何依？

神皋雜俎

瘍科秘錄 10
本間和卿先生原著　・客亭譯・

治法○應先令病人側臥○將有瘡口一邊向下）右手執彎洞瘡子從漏口向肛門徐徐插入○覺已貫直腸時○則將左手之食指及病人之肛門塗鹿角菜○（以湯煎溶後用）使食指向肛門插入○指之出入以推向會陰方面爲佳○觸及長強則不快）以搜索露珠○出於淺處者○則應以指捺住 露珠 ○（譯者按 露珠即彎洞瘡子之頭）右手用力向肛門引出○若雖淺而隔以膜○未能向肛門外出時○再努力以彎洞瘡子將膜突破○向肛門引出如前法○（此時痛楚不堪○可運用力一舉引出○若生姑息之心○則術難遂行矣）彎洞瘡子既從肛門出○裁美濃紙調約三四分○以絹線纏繞○粗如原結○而以其線將露珠縛住○彎洞瘡子由原孔引回所貫之線○剪去彎洞瘡子○用紙作枕○（長一寸許粗如筆管）○置於漏口與肛門之中央○將線緊膝結（譯者按 膝結殆即吾國所謂抽固結）於枕上○（初宜緊緊漸漸切入後可緊於肉充滿之位置若過緊時則必疼痛不堪朝掛線則入夜必發痛又小便終了與失笑時必大痛痛之程度即係線切入之故可預先告知病人眠時雖出盜汗及不得安眠然至明朝則痛必淒）結成後○向漏口插入破敝製紙 貼遊突 爲蓋○（線端粘着遊突揭時必大痛故於遊突之中央剪絹線附之則揭時不痛）至明日取新枕換之○即緊線如前日○（枕染黑而臭氣甚者爲線切入之兆）經日 線深切○若瘡口廣者○可用綿片攤破敝充分塡滿瘡中○遂在肛門之近處切入○及至四五分時○古刀○從漏口貫肛門○以左手之拇指與食指撥露珠○右手用力向肛門方而推入之樣子○左手則向右手方面提拔之樣子○一舉而斷截之○截時以迅速爲宜○一面用柔軟之還魂紙約十張○對摺而又對摺之○向瘡口用手掌緊壓○少間痛去血止○其時用綿片攤破敝塡滿瘡中○貼遊突蓋之○創口小者○血雖如是而止○至創口大則猶有出血者○故又於膏藥上用還魂紙壓之如前法若血已止○則以綿片墊滿尻間○緊緊犢鼻褌主刪○若出血過多者○則與人參調榮湯○節減飲食○以暫時不令如廁爲宜○以截後不久而即大便○則有大出血之故也○

・代郵・

孫鴻元君鑒○片悉鄙譯內科秘錄○已託大東文藝兩書局代爲出版○正在印刷中○大約不遠當發行短期豫約劵○瘍科秘錄於登載之初○已經發表因紙缺工貴○出版不易○愛讀者請逐日剪存可也○（客亭覆）

小滿節與松花點心

滿洲多松○以氣候較遲○故必舊曆四月中旬開花○花可入藥○一稱松黃○黃者○蓋圍繞雌花下之雄花也○旗人遺俗○每年至小滿節○必男女老幼上山打取松花○雖一部售於藥店○然鮮美者○則與蜂蜜相合○可造點心○點心有數種○一曰松花餅○此餅有撒松花包松花二種○撒松花者○以牛奶鷄蛋合白麪製餅○俟其一面烙之幾熟○而滿塗蜜松花於其上○再以吊爐烤熟即成○包松花則以豆油合白麪○將白糖松花及炒芝麻炒胡桃仁○包於其中○而再烙熟者是也○二曰松花糕○將糯米麪置籠屜中佈上○蒸熟前○將松花合蜜糖滿攤其上○再撒糯米麪若干覆之○復蒸片刻○熟矣○取出以水冷使凉○切成方塊○則成花糕○滋味獨到○因此○至今興 京○拉林○ 拉法一帶住民○仍有打松花之舉焉○（青雲）

聖者覺爾傑
・羅馬尼亞的名畫・

『聖者覺爾傑』爲羅馬尼亞當代畫壇健匠斯泰加戴之名作『覺爾傑』係耶蘇教中所傳之一有爲青年○曾於流行惡疫之際○努力撲滅該後世即以治退惡龍爲其象徵○此幅以鮮明彩色○繪成古典宗教畫○與東方之『射蛟』『斬蛇』故實圖○有同一風味○而覺爾傑紅衣白馬○以長槍刺殺青龍○筆姿雄健○尤爲不可多得也○

・采風錄・

西藏爲一妻多夫制○苟此丈夫○有不適妻意處○輒送至喇嘛寺禁之○然後復與他人婚○迨又嫌其夫○則又送之入寫如前○而迎其前夫返家○故每一女子至少結婚數次○（選）

東遊紀行詩
・陶明濬・

臥處高低樓一樣○礙眉觸頂每相防○淺雲那有東西屋○湖海強分上下牀○高詠遠尽得詩斜○看書雖隙借燈光○平生萬事處以靜○重自忙時我不忙○

啓知虛踞烟漠漠○車影知雄鎖○浩蕩歌聲感輪激動轉憎憎○光明燈客心○文母之邦寧不戀○門閭重整力雖任○我來別有思親感○爭禁悲思淚滿襟○

四十平頭尚縕袍○未能杖節擁旌旄○過門不人豈非禹○對酒當歌且學曹○識字反成投閣累○爲文積得借台高○於今晚歲當知勉○不負元龍一世豪○

養身明心

有常時○一日裂明吃白飯一碗不沾點菜○（曾國藩）

蘇子河
・風光美麗・古趣盎然・河名的由來・
中・

・舊有的部落・

『滿洲實錄』的『滿洲源流』文裡敍着說○『……都督孟特穆○生有智略○將殺祖仇人之孫四十餘○計誘蘇克素護河呼蘭哈達（即滿洲語之煙筒山）下赫圖阿拉（即滿洲語之橫崗）距鄂多哩西千五百餘里殺其半以雪仇……』又說○『……自五嶺邁東○蘇克素護河邁西○二百里內○諸部盡皆賓服……』又說○『……環滿洲國擾亂者○有蘇克素護河部○渾河部……』以這三項記載○再就現在蘇子河情勢觀察○的確是以證明 渾河上流 的蘇子河○一定就是滿洲實錄裡所述的『蘇克素護』河了○（小天）

・魚鷹音一致・

而且○在滿洲實錄的裡邊○更繪註着滿蒙漢三種文字『蘇克素護河』的字樣○漢文以外○滿文的注音○全與蒙漢的『蘇克素護畢喇』注音相同○再以滿文鑑對照○則『魚鷹』所注之音○與『蘇克素護』完全一致○又『河』之注音○則必譯爲『畢喇』所以纔敢斷定蘇子河是『蘇克素護畢喇』○也就是『魚鷹河』了○

・類似的名稱・

然而○何以有人又認爲是鶻河呢？這也多少有一點原因的○按滿洲字有音無形○字音○發出『蘇』字聲音的很多○舉例如下（一）蘇子○則稱爲『薩哈連安馬喇昂佩』（二）扇車○則稱爲『蘇克素勒沽』（三）枕骨○則稱爲『賽克賽珂』○（四）油簍○則稱爲『賽克素蘆』○（五）後腿○則稱爲『蘇克薩哈』○（六）喜鵲○則稱爲『薩克薩哈』○此等字頭○均有『斯』的子音○所以『斯烏』成了『蘇』○而『斯阿』成了『薩』○假使以實物來比擬河名○則謂『薩哈連 安馬 喇昂佩』爲『蘇子河』○可謂名實相符極了○

新刊介紹
藥堂語錄

周作人先生○近年喜爲隨筆○凡於發現古書○必加考証○解釋獨到○文筆精湛○多在庸報披露○標題爲『藥堂語錄』○現集五十則○由該報付梓發行○定價一圓二角○該報各地支社代售○

滬影星寓所　蒙納　西愛威斯路拉都路口縞綠齋糖果店樓上三樓

經濟與產業

昭和製鋼所完成 第四期擴充計畫
第二鑛爐近開始操業

爲鐵鋼增產計畫中核之鞍山昭和製鋼所第四期擴充計畫、新設 鎔鑛 爐二基、其中第一鑛爐、已得日本側及華北側積極的後援、前於五月一日待望入火式、舉行以來、已順利進行操業、從事鐵礦之增產、於此之後、新設第三高爐、亦急速進行開始操業之準備、是以最近其諸般準備業已完畢、定於六月一日午前十時三十分、於鞍山舉行入火式而開始操業、以故昭和製鋼所第四期擴充計劃、已且全面的完成、於鐵鋼增產計畫完遂上、更增加莫大之偉力云、

投資証券會社 已舉行創立總會

【東京電】爲對滿資金導入新路線、於內地生保團出資下設立之滿洲國特殊法人滿洲投資証券株式會社（預定資本金四億圓中、第一回募集一億圓、付入六千萬圓）其創立總會、於二十六日午前十一時、在川村町日產館開會、由鮎川滿業總裁就議長席、報告設立經過、承認定款後、選出左記役員同二十分散會、

理事長　三保幹太郎
常務理事　小倉源治郎
理事　梅溪通弘　張允愷　成瀨達　樺道文藝　岸本勘太郎
監事　太田嘉太郎　石坂泰三　川端良次郎
顧問　鮎川義介

對鮮輸出雜穀 已順利進行 下月初可完了

關於促進雜糧之輸向朝鮮、已於前者湯河食糧局長官來京之際、滿鮮間決定具體方策、滿洲側茲基於該方針、對於輸送之促進、經努力結果、現在已完成百分之七十之程度、滿洲側各機關現仍繼續促進輸送中、迨至六月十日前後、對鮮約定數量、殆可全部輸送完畢、又滿洲國側、爲及時完了對鮮約定數量之輸送、於各地動員存貨結果、雖品質多少不良、然以於統制之現階段、且由食糧收業之現況推之、對此請求朝鮮側各機關之 善爲處理、同時滿洲側於量的方面、無何掛懸念之點、陸續輸送、現在要望朝鮮側積極的援助云、

民生部協議 醫療物資需給

民生部當局、爲樹立調整醫療物資需給對策、乃於二十六日午後一時、假新京大和旅館會議室、由士肥民生部次長、大平技監以下各關係官、興農部經濟部各關係官約二十名出席下、以（一）國內製造醫藥品 及醫療機械器具、（二）開發藥草資源（三）獲得滿免資金問題等爲中心、實行種種協議懇談云、

開發東邊道 滿業副總裁談

【通化電】高碕滿業副總裁、視察大栗子煙筒溝石人溝鐵廠子、二道江等地後、已乘二十六日午后六時十分自通化開之列車就御京之途、并發表視察之感想如左

此次視察、大抵大栗子之鐵山及煙筒溝、石人溝鐵廠子、二道溝等處之產煤爲主、以上各處之產量或品質、均極豐富、故非利用動力及於機械力、而實行大量之開發、以明重工業之發展不可、目下關于勞力雖尚成問題、然據觀實較他處之移動率爲小故無須懸念、而可以勞動資源期待之然倘於礦山附近、闢廣大之耕地、而使持有家族之勞動者移居該地、殆一切問題均可解決也、

硫安分配量 決定爲六萬噸

【新京電】伴隨滿洲農產物增產之推進、所需要之肥料益爲增大、此次於東京舉開之日本內地肥料協議會結果、來年度大體約六萬噸程度之硫安、同數量因含有滿洲國內副生硫安故實際輸入數量、約爲一萬噸左右、由本年度需給狀態及日本側現狀計算之、尚無不足之虞、當由來年入於實施之農產開發第二次五年計畫之樹立、以爲東亞食糧補給基地、勢必擴大增產量、因此爲水稻增產之有力手段之硫安需要亦自必增大、

棉花種植良好 可符期待產量

政府鑑于棉花等纖維作物之重要性、對其增產、本年度特以全力傾注於是與整備 灌溉用水 并及交付補助金之手續并技術體系同時、猶樹立災害補償制度、而結城次長、親自赴當地督勵、繼續熱心努力對于此種播種工作之成果、各方面均極注目、棉作地帶之播種工作、已經決定、目下已至發芽期、至本年度之耕作概況、若與前年度之成績相較、則異常優越、顯示增加、計畫面積、倍蓰於昔、播種情況、甚爲良好、且由于本月上旬之兩次降雨、故栽植得以順利進行、發芽亦因而甚速由此推移、則期待量之生產、毫無疑義矣、

加熱氣筒油工廠 將在奉天鐵西建設

中央試驗所阿部燃料課長試作『加熱氣筒油』成功、滿鐵決使之工業的生產、已在奉天市鐵西準備工場用地、俟六月十日工場建設計畫案完成、即諸於重役會、而自十六年度開工、該工場、大體以二年計畫完成、予定自十八年度開始作業、於氣筒油生產工場外、併設廢油再生工場、以十六年度予算之約百萬圓爲工場建設第一年度資金、又此加熱氣筒油、每年須由美國輸入約百萬圓之原油、俟此工場完成、可明 自給 自足矣、

交易場新機能（二）
合作社爲護農民 實施檢查未完善

故合作社運動、總以其推進的唯一之農村經濟團體爲目標、而絕對爲與農民直接接觸之大事業之一依合作社立脚之交易場、不問按現在之交易所觀之或按新組織與新觀點觀之、不但爲交易事業而行交易、且向因襲挑戰、其事業當然以合作社之保護農民立場、進行所有打破惡因襲、進行農民組織爲前提、而取保護農民之立場、其方法之一、即創設檢查制度、檢查制度之創設、並非爲檢查而檢查、實不外爲求之生於此意圖者不待言當然結生產檢查而屬目於品質之向上、品種改良之一端、且由於檢查制度之創設、亦可解消從來農民之不利益、而繫於因襲對糧棧磋商下之不正售買、又得藉合作社之檢查而緩和、致對交易場之非難攻擊、乃集中於檢查制度、又農民所享受之利益、原可藉檢查制度而得 然該制度之不能完全施行、思其設備之缺處良多、而對農民有幾多迷惑耳、最大之缺陷、爲檢查按術之低下、蓋一旦施行檢查、其品質等級、按正眼目觀之、頗有相差遜色、然往往便能通過、此乃至非交易場、殆大部分傾向於檢查、往往再來糧棧之不信、生出不能納伏之結果、致成非難之的、惟統制前之此等非難對象之現象、可藉與難制度之併用大體解消而得圓滑遂行、然只有便宜的方法、而無恆久的對策此固不待言、宛又隨同統制之強化、政府對糧棧機構之態度出以強硬、蓋可藉糧棧機能之制限、排擊糧棧制度原則的、檢查制度如何不備、缺陷、當可明瞭、現在設備機構、以公定價格爲基準、祗以檢查制度推進交易、不利用糧棧之現機能全面的排擊、在出糶政策上、非常不利、在國家統制強化上、糧棧整理統一、檢查制度存置上、亦有必要、不論如何、顯爲現實問題也矣、（未完）

南滿飜譯學會招生

△本學會爲滿洲最高日語專門研究所
△本學會爲各般語學試驗準備之學府
報名截止　陽曆六月三日隨到隨試
△科班別
午前班　初等 中等 高等科 各前期／初等 中等 高等科 各後期
午後班　初等 中等 專攻科 各後期
夜間班　初等 中等 高等科 各前期／初等 中等 高等科 各後期
△嶄新而懇切之教授早有定評
△遠道通學給與乘車割引證定期乘車證
簡章索附郵票四分即寄　電話（二）一七八八番
校址奉天南二經路南頭　轉賬奉天二八〇九番

募集滿系演員

一、宗旨　以培養藝術人材助長文化爲目的
二、名額　男二十名女十名
三、資格　須國高畢業或有同等學力者
四、報名手續　親筆履歷書一份最近二寸半身像片一枚
五、報名日期　自康德八年五月二十六日起至康德八年六月七日止
六、考試日期及課目　於報名截止第二日（八日）午前十時到協劇事務所考試國文口試
七、待遇　錄取後月薪以四十五元以上至百元以內
八、報名地址　奉天市朝日區義光街四ノ二六
協和劇團事務所

奉天 純益染織株式會社營業廣告

本社自開業以來頗蒙各界惠顧不勝感謝茲爲滿足主顧希望起見特請優良技師日益精研近來利用家蠶白絲及山蠶上等絲製成春夏必需衣料多種併用純柞蠶絲織成三十號及三十五號兩種平紋綢可代已往大冊之用僅將白山、天官、雙鹿牌各種出品名稱列後
湖綢、串綢、平紋綢、斜紋綢、西服料、協和服料、花格綢、
社址奉天市東關區領定街一段一八九號
電話　營業課 四局 三五六〇　總務課 四局 二九〇四

代理
發明　意匠　商標　事務
前實業部商標局囑託勳六位景雲章
辦理士　中根齋
新京東五條通三番地　電話（三）五七七二號
代辦處　奉天小西關大街三益洋　電話（二）二七三七號

奉天小西邊門內藥王廟西胡同三三
辯護士 法學士 律師　松尾規矩
長電話【二】二三六三

萬人油
製造株式會社木村製藥所

開幕
客室清潔適合衛生
旅行團体竭誠歡迎
大連裕和旅館
東鄉町十五番地
電話（二）三八九一番

祛痰止咳
新愛服寧
【主治】感冒　肺癆　咽喉炎及　氣管支炎之　咳嗽
本劑即由漢藥桔梗科植物及胡蘆科植物所發見之物質、乃融合「古人經驗與最新學理」而成之製品。
本劑能輔助粘痰之咯出、有極自然之鎮咳作用、而絕無麻醉性質。
連服本劑之時並無惡心嘔吐等情、亦不妨碍消化、故可安心常服。
【包裝】粉劑 三〇瓦 二五〇瓦 五〇〇瓦　片劑 五〇片 一〇〇片　液劑 一〇〇西西 五〇〇西西
各大藥房均有經售
總發行 武田長兵衛商店 日本大阪市東區道修町
滿洲總發行 滿洲武田藥品株式會社 奉天市大和區春日町

三千滿系男女青年 初次興亞陸上運動

決於六月一日在大連運動場

【大連】關東州興亞奉公聯盟爲使州內滿系青年、體得興亞奉公精神、並資體位向上、及團體訓練之實、於六月一日、網羅滿系青年男女、開催興亞陸上運動大會、今次爲興亞運動會之第一次、且擇明於六月一日之興亞奉公日、頗有意義、當日午前八時半起、畢集參加各團體、及一般男女健兒、各展身手於大連運動場、同大會會長、爲奉公聯盟顧問張本政氏、副會長爲奉公聯盟文化部長山岡信夫氏、他如柳井聯盟會長、以下各理事、及諸評議員等、全部臨場、同窗會參加出場之團休、決定如下

旅順高等公學校同窗會、大連商業講習所、商業學堂同窗會、金州興亞青年會、星個浦星友隊、高等及專門各學校滿系生徒、金州農業學校、臥龍屯會普通學堂、三十里堡第一普通學堂、沙河口公學堂、普蘭店第一普通學堂同窗會、計各團體約三百餘、青年六〇〇、少年組一七〇〇、女子組五〇〇、更加以一般出場者、約三千餘人、競技種類除足球外其他百米、二百米、四百米、八百米、千五百米競走、走巾跳、走高跳、投鐵丸、投圓盤、繼走、高碍跳、棒高跳等、屆時盛況、容再詳誌、又對六月一日入營壯丁、全縣歡送式典、茲正籌劃之中云、

大窃盜落網

【鐵嶺】縣夏家樓警察署警尉補胡國陽、於警邏之際、行至沙後所村、於單佐君家中、將窃吉林市警務科國幣二千四百元之窃犯、關海峯、單獅興、一並捉獲、當即帶署留置、然後送交縣警務科再向吉林引渡云、

開紀念運動會

【營口】市體育會實施計畫之滿洲建國第十次記念大運動會、原定於本月二十八日在朝陽國民學校操場、在市內中等、初等三十個校生徒兒童約二千八百名參加之下豪華舉行、頃以當日恰爲壯丁入營出發之壯行日、故改爲提前一日、於二十七日海軍紀念日之佳日開催云、

柳井長官赴京 提示機構改革案

新經濟機構官制六月公布

【大連】即應經濟新體制而再編之州廳經濟部機構、自今年春以來、愼重研究中、現在州廳當局、已告最後的決定、柳井州廳長官、爲向關東局提示州廳側之現地改革案、二十七日午後四時、由大連驛出發赴新京、預定至本月三十日歸任、同時六月中可見新機構官制之公佈實施云、

滿人食粮傳票配給 分歲別級制定數量

基於世帶票指定配給店

【大連】旅大兩市滿人主要食粮傳票配給制、決自六月一日起實施、一般購買者、須於期前、各持生活世帶票及印鑑至指定配給店、依各世帶票、作成台賬、將販賣數量記入台賬內、復由購買者蓋以印鑑、依此按斤列數量配給之

一般 滿五歲以下八斤以內、滿十二歲以下十九斤以內、滿十三歲以上至六十歲男二十七斤以內、女二十二斤以內、滿六十歲以上、二十二斤以內

勞働者 甲級（埠頭苦力等）五十五斤以內、乙級（土木建築苦力）五十斤以內、丙級（一般苦力）三十八斤以內

至於麵粉之配給量、則按社會地位、其有特別多量需要者、由大連市當局發與特別配給券云、

期人民健康 分班預防注射

【開通】縣當局爲謀人民健康計、實施注射防疫藥針、於五月二十二日在本城關岳廟院內舉行、同時郭縣長宣講防疫意義、由興警務科長述說衛生之重要、自肅自戒、王街長解說衣食住純潔之澈底、人民宜先覺悟、以杜及時疫、而保健康、小山保健股長不辞辛勞、親臨注射、可謂樂善不倦、勇於奉公云、

建國運動大會

【新民】縣茲以春季第十次建國運動大會、由教育科計劃之下、決於六月一日、在西操場、隆重舉開、茲已函達各界、運動選手、報名入場、並各機關學校、商民一致參加、

合格壯丁即將入營 市縣準備壯行大會

【鐵嶺】國兵法於昨年實施後之第一回壯丁檢查、全滿各地業已舉行完畢、市縣兩方國兵民籍股當局對於壯丁檢查之前及當時、圓滑中與軍區實施終了、對於此次國兵法實施之第一回、壯丁入營期間、亦不在遠日、市縣兩公署、除均舉行七年度國兵証書交付式外、更準備在入營前、近日將行開催壯丁壯行會云、

對州內各地滿人 浸透新体制理念

滿人青年組織演劇班

【大連】奉公聯盟對於州內滿人浸透新体制之理念、將利用演劇於州內各地、喚起滿人以新知覺、即做取中國前線宣撫之工作、以州內各地滿人青年、組織演藝班、每當常會或其他之相當機會、實演戲劇、至關於劇詞等等、將由一般募集之、其效果、頗堪期待云、

回顧京吉馬拉松大會（上）

五族青年精神涵養 民族協和卓著功績

第七回京吉驛傳競走大會、定於六月八日（星期日）、在大滿洲帝國陸上競技協會、滿洲新聞社、盛京時報社共同主辦、吉林省公署、吉林市公署、新京市公署等後援下、盛大舉行、吾人豫計、吉林驛頭、號砲一發、五族青年、具現身手、堂堂援足、跑京吉國道百廿五粁、興亞精魂、發揮健鬥毅力無餘、而當此克服時艱力倡活潑精神之今日、本大會意義、堪稱深遠、嗟夫、本年度霸權、果歸何處？雌伏一年之吉林隊、其雪恥歟？抑霸長恨以終耶？新京隊其抑北而再握霸業耶？抑奉天、哈爾濱、鞍山、安東市等新進執掌霸權乎？不獨吾人不能豫想、即全滿運動界、亦舉引領而待望其結論、

回顧本大會逐年趨於盛大、即按記錄以觀、去年度已逾運動季節、因値猛烈逆風、成績固屬意外、此外、記錄時間、逐年更新、如前年在最下位之哈爾濱隊、尚較第一回優勝之大連隊記錄、超越三十分以上、前年度優勝者與第一回優勝者之差至達一小時以上、而第一隊與最後之差、顯然縮短、與其謂爲慣於熟路、不如謂爲顯現滿洲陸上强力躍進姿態之爲愈、他方、參加隊伍、逐年增加、如本年度、豫想參加之隊、當不下十二三隊也、本大會中唐國仕、劉佐卿、万景河等、幾多優秀選手輩出、五族青年、精神涵養、不屈不撓、對於民族協和上、卓著幾多輝煌之功績、在如斯簡短時日中、驛傳競走竟見長足進步普及、蓋滿人性格及生活、適於驛傳之左証也、今後愈益奬勵、使之發達、茲將追憶之回想錄、供獻於讀者面前、苟能作我國陸上競技將來之指針、又幸矣、

回次	1 (KM 13.6)	2 (12 27)	3 (14 24)	4 (12 6)	5 (12 —)	6 (11 2)	7 (9 44)	8 (9 76)	9 (10 64)	10 (12 84)	優勝
第一回 二、六、一九	北本健二 連 53.10	唐國士 奉 47.7	志水政市 連 54.11	富永學一 同 58.54	三隅一二三 同 58.36	松山新安 同 46.7	春日忠太 同 [illegible]	渡邊進 同 47.25	八重樫 同 50.17	權泰夏 同 50.18	大連八、四二、二二
第二回 三、六、二二	北本健二 連 53.19	劉佐卿 吉 45.18	土井田讓 連 50.36	杉島朝安 同 51.45	足立義成 奉 46.48	志水政市 連 42.51	秋山晃 同 36.41	中川 新 38.58	外山平 同 46.52	八重樫 連 48.17	奉天（滿）八、一三、五
第三回 四、六、二〇	北本健二 連 54.21	瀬口穗 連 45.32	劉佐卿 吉 53.31	[illegible] 奉 56.15	[illegible] 吉 47.53	[illegible] 吉 46.36	山本一男 連 36.30	廣川時雄 連 42.12	黄昌秀 連 46.59	于希清 新 49.09	大連八、一〇、一七
第四回 五、六、一九	于希清 新 48.58	伊原春[illegible] 新 46.05	劉佐卿 吉 54.06	[illegible] 吉 51.12	趙仁鵬 奉 47.37	王作智 新 41.52	村田一郎 新 36.13	許海龍 濱新哈 27.02	黄昌秀 連 45.56	[illegible] 新 45.59	新京七、四一、四五
第五回 六、六、二五	方景河 新 47.48	劉文發 奉 45.59	劉佐卿 吉 53.54	韓庭桂 奉 48.20	張仁晉 奉 44.58	李興乾 吉 43.39	孫錫圃 吉 36.09	金仁煥 新 38.36	王作智 新 45.32	于希清 新 42.38	吉林七、三三、四七
第六回 七、五、二六	[illegible] 哈 51.[illegible]	洪永福 新 [illegible]	力松河 新 52.38	王[illegible] 哈 50.10	朴景輝 新 49.32	[illegible]武夫 新 50.04	[illegible]山 奉 43.15	金山[illegible] 新 38.56	郭[illegible] 吉 50.29	于希清 新 42.47	新京八、二四、五六

大連獨佔舞台

各隊不熟路途誤於作戰

第一次京吉驛傳競走大會、於盛京時報社、新京日日新聞社共同主辦之下、康德二年四月十九日、在吉林新京間國道舉行、是以大會、日滿人士各成隊伍以賽、結果、各隊俱因路途不熟、距離測量不完全等、致多誤於比賽計畫、事實上第二區多山道、第三區較第二區路長、且甚平坦、顧配置隊伍選手時、竟出意外、多以爲第二區平坦路長、第三區路短多山、未免失之毫釐、謬之千里矣、在此比賽中、大連方面、第一區北本健二君、立於陣前、第二區村岡正三君、僅超過奉天省唐國仕、此外、則始終居於滿人隊伍之優勝地位、逾奉天省二分鐘以上、舉區間賞九、堂堂優勝、此第一次所感、滿人選手下坡道時、急遽斜傾、倘妄事大步跑下、則登第二坡時、勢必疲倦、經驗淺薄之選手、易爲對方選手所誘、前半過於迅速、後半則極度疲乏矣、原來不用意於力之分配、致使人遺憾耳、要之、本大會爲大連獨唱之舞台、北本選手、尤見活躍、

◇第一回結果

△滿人側

1 奉天（宋鎭國、唐國仕、王懷偉、趙福武、張立武、汪振武、黄玉銘、葉正滋、劉佩琳）九小時〇四分二四秒

2 吉林 九小時五三分一〇秒

濱江 一〇小時一五分五二秒

4 錦州 一〇小時三三分二〇秒

5 新京 棄權

△日人側

1 大連（北本健次、村岡正三、志水政市、富永輝一、三隅一二三、杉山新安、森福忠友、渡邊逸、八重樫榮太郎、權泰夏）八小時四二分二二秒

2 新京 九小時三一分四四秒

3 吉林 棄權

東邊消息

入營國兵壯行大會 健兒挺身昂首

◎萬人傾巷鼓舞歡欣◎

【臨江】臨江縣六月一日入營國兵、於五月二十六日由臨江縣徵兵官召集來縣、指示入營之準備手續、於二十八日午后四時起九時止、在縣廳舉行隆重之壯行茶話會、出席各機關代表國兵家族、縣幹部官吏、參列者數百人、縣長、副縣長、及各來賓、各抒懷澀懇切之激勵詞、勗以爲國宣勤、矢志興亞之大義、二十九日午前八時、集合縣署、由縣兵事係引率者、領導出發、各勇士執旗整列、慷慨激昂、壯烈威容、令人贊羨、各機關各團體、及親友家族遂行者、亦揮旗吶喊、萬歲之聲、震動全市、直送至臨江驛前、魚貫登車、汽笛一聲、堂堂健兒別故鄉而首途矣、

開市民運動會

【臨江】縣公署保健股爲提倡市民保健、及愛好運動、並澈發建國精神起見、特召請縣內關係機關長、研討本年春季市民運動會、計畫案、當經表決、爲六月一日舉行（一日間）、縣下市民團體及各學校、一致參加、想屆時必有一番盛况云、

矯正癮者退院式

【臨江】臨江縣立康生院、內容逐漸擴展、收容癮者日益增多、五月二十二日有二十二名之矯正癮者、已屆滿收容期、經縣立醫院長之診斷、均已根除宿癖、健康恢復、乃經該院長邀集各機關舉行退院式、縣長蒞臨之下、隆重舉行、由縣長賜以優渥懇摯之訓詞而閉式、各退院癮者、均有起死回生、欣欣向榮之氣象云、

配麥酒

【通化】縣經濟保安科與通化麥酒批發組合期應付目下之配給難、此次遂決定由左記販賣店販賣配給、每次配給兩瓶、但購買者須蓋印章、同配給店如次、東昌區武本幸行、龍泉區吉野公司、齊眞區石川商店、雲開區吉田號、東田商店、伊澤公司、滿系配給店爲裴陽街泰記魚店、東昌街信義祥、洪發東、

昂揚青年意氣 組織登山隊

【通化】省署期昂揚興亞青年之意氣、遂着手進行組織聖地白頭山登山隊、目下研究登山路程及方法中、最近即將募集登山志願者、一方省當局並與縣公署聯絡、進行製造通化風景畫片、而謀强化觀光陣云、

產業會社 明日舉行創立會

【通化】通化產業會社目下已進行準備終了、將於二十九日於省公署會議室舉行創立總會云、

治淋得意丹

（武田牌）

滅淋·去濁·止痛

總發行 日本大阪市東區道修町 株式會社 武田長兵衛商店

滿洲總發行 奉天市大和區春日町 滿洲武田藥品株式會社

治愈痔漏淋病

敝人患痔多年初得時肛門刺癢並疼痛偶乾燥每逢大便下血或多在肛門兩旁長出一個疙瘩內裡有管嗣後又在肛門兩邊長出數個小包疼痛甚劇不到十天包即潰破流出膿血很多瘡口自封自破各處診治時好時犯此病一年比一年沈重肛腫脹破爛數塊痔管流膿流血水腥臭難聞行步困難坐臥疼痛大便時更爲困苦成爲痔漏敝人十幾年的診治受盡針刺刀割之苦服藥無數終無功效春秋更重苦悶亦極閱報見有感謝玉德堂男女痔瘡內服斷根藥（滅痔丸）敝看完報即遣人購來兩盒服後很有奇效藥未服完即將我久治不愈的痔漏完全治愈眞是痔漏之神藥再行敝內弟李世林患病一年多今又患破傷魚口起重尿道腐爛膿水淋漓小便時痛澈心脐夜不安眠服藥很多屢治未愈在玉德堂支店買的『撥毒丹』十付『滌淋丹』十付服後即將屢治不愈的破傷淋病霍然治愈敝等感治愈之恩無以爲報謹將愈病經過登在報端用申謝意並介紹男女同病者購服此藥而同享健康之幸福是敝所願也『滅痔丸』每盒四十付六元五角『撥毒丹』十付五元『滌淋丹』十付五元治男女各種淋病△外埠患病者購藥去信即可△玉德堂藥店在奉天大南街二段八八號支店在奉天北市場登瀛泉東鄰路北樓房便是

感謝人奉天工業區端發長 李世林 田豐年 同啓

若患痔瘡便血 請用化痔靈

全國葯房皆售如該地葯房售盡時請向本店〇奉天城內軍署街李郁生寄盧函購可也說明付郵票四分函索即寄

定價 內服七日量一元五 內服十八日量三元 外擦坐葯膏每盒一元

効果卓絶

キンカトール 液體 加答爾

驅治國策線之蠅蚊油蟲其他害蟲殺盡液

理學博士 佐々木忠次郎先生 藥學博士 大槻式先生 有効御證明

安住蚊煙香本舖 株式會社 安住大藥房

H—3

雀斑 酒刺 特效藥

容粉專治男女面部雀斑酒刺疙瘡面膚粗糙皺紋破裂黑重輕無論黃各病即一搽此藥愈藥價一元外埠滙欵購藥不加奇費奉天北市場登瀛泉東鄰路北樓房便是 玉德堂藥店

田口法律事務所

民事刑事 特許商標 出願審判 代理

律師 辨理士 法學士 田口純男

奉天商埠地三經路八緯路 電② 二三五七 四二二四

乳酸菌糖化菌製劑

表飛鳴（ビオフェルミン）

「梅既尼可夫博士說」乳酸菌對於腸內的異常腐敗醱酵、有强力的制腐制酵作用、但須有糖化菌的共存、方可收完全的功効。

（詳細仿單贈呈即寄）

Ellie Metchnikoff

【主治】腸炎 醱酵性瀉痢 腸內異常醱酵 消化不良 營養障碍 常習便秘 積食鼓腸 小兒瀉痢 乳兒綠便 乳兒吐乳

【包裝】粉劑 三〇瓦 一五〇瓦 五〇〇瓦 片劑 五〇片 一五〇片 五〇〇片 各大藥房 均有出售

總發行 武田長兵衛商店 日本大阪市東區道修町

滿洲總發行 滿洲武田藥品株式會社 奉天市大和區春日町

森永牛奶糖

增加智慧强壯體力 補助正値發育之兒童必要之十種榮養素